BIBLIOTECA SAN MARTIN 1843
R.E.DE SAN MARTN 1843
CIUDAD
REP 2

LOS ANDES

DIECISEIS PAGINAS
Precio del Ejemplar $ 35,00

Año XCV | Registro Nacional de la Propiedad Intelectual Año 1976: Nº 1.317.361 | MENDOZA — Miércoles 20 de Octubre de 1976 | Publicación adherida al Instituto Verificador de Circulaciones | Núm. 31.432

Se analizarán los problemas frutihortícolas y vitivinícolas

Los estudios los efectuarán los ministros. Lo anunció así Videla al recibir las inquietudes de productores e industriales de Río Negro

NEUQUEN, 19 (NA). — El Presidente de la Nación, teniente general Jorge Rafael Videla, anunció esta noche la instalación de una planta productora de agua pesada —elemento indispensable para el funcionamiento de las centrales nucleares— en la localidad de Arroyito, unos 55 kilómetros al sudeste de aquí.

El jefe del Estado formuló el trascendental anuncio al término de una reunión que mantuvo con las autoridades del gabinete provincial, encabezadas por el gobernador de la provincia, general (RE) José Martínez Waldner, al cumplir en esta capital la segunda jornada de su visita de cuatro días a las provincias del Comahue.

La planta de agua pesada será la primera en su tipo que se instala en América Latina y demandará una inversión del orden de los 200 millones de dólares.

El proyecto y su ubicación en la localidad de Arroyito ha sido estudiado por la Comisión Nacional de Energía Atómica y la decisión oficial había sido largamente reclamada por las fuerzas vivas de la provincia.

El Presidente Videla arribó a esta ciudad poco después del mediodía, después de visitar durante la mañana las localidades de General Roca y Cipolletti, en Río Negro.

Poco antes de dejar Río Negro, el general Videla saluda a un niño, quien le hizo entrega de un pequeño presente floral. (Radiofoto de Télam).

Inauguraciones

Aquí, después de un almuerzo con las máximas autoridades neuquinas y de una recorrida por el parque industrial, el Presidente de la Nación inauguró también dos nuevos sectores edilicios de la Universidad Nacional del Comahue, mantuvo una reunión informativa con el gobernador de la provincia, y concedió audiencias a representantes de las fuerzas vivas locales.

Fueron precisamente voceros de esos sectores los que manifestaron su pesar por la corta duración de la visita oficial, ya que la misma sólo contempló la concesión de 90 minutos a las audiencias públicas, tiempo considerado como "insuficiente" para los múltiples problemas que es necesario exponer".

La jornada oficial de hoy se inició a las 9,10 en General Roca, cuando se produjo el arribo al aeropuerto local del avión presidencial "Patagonia" que conducía, procedente de Viedma, al jefe de Estado.

Al pie de la escalerilla, Videla fue recibido por el intendente de la ciudad, comandante mayor Sergio Díaz, y por el jefe del aeropuerto local.

Un severo dispositivo de seguridad, a cargo de efectivos de la Fuerza Aérea —trasladados especialmente desde San Luis— fue montado en el aeropuerto.

A igual que ayer en Viedma y por especial pedido del Presidente, hoy fue día laborable en toda las ciudades y poblaciones comprendidas en el itinerario presidencial.

La ceremonia de recepción en la municipalidad se caracterizó por un estricto marco de austeridad. Videla fue aplaudido cálidamente por la escasa concurrencia y los escolares que se habían congregado en la plaza. Pero cuando 40 minutos después el Presidente abandonó el edificio, y su automóvil tomó por la calle principal para abandonar la ciudad, millares de personas interrumpieron sus ocupaciones, y se volcaron por unos minutos a su paso, para ovacionarlo.

En la Municipalidad de General Roca, Videla recibió con un gesto de admiración las llaves simbólicas de la ciudad. El Presidente, después de examinar por unos instantes el fino trabajo de artesanía involucrado en la confección de la llave, la entregó a uno de sus colaboradores e ingresó al edificio.

En la sala de audiencias, Videla, en compañía de ministros del gabinete provincial y del titular de la cartera de Agricultura y Ganadería de la Nación, recibió a una delegación de representantes de la industria frutihortícola local, que después de interiorizar someramente al jefe de Estado sobre las inquietudes del sector le entregaron un memorándum propiciador de una serie de aspiraciones.

El sector de la fruticultura planteó temas vinculados con la comercialización de manzanas y peras en el exterior, y también la necesidad de incentivar la promoción del producto en el mercado interno.

Por su parte, los productores hortícolas plantearon aspectos relacionados con la producción de tomate, especialmente la establecida en el valle Medio y General Conesa.

Asimismo, se le solicitó a Videla medidas de apoyo a la industria y asistencia crediticia para la siembra y recolección de tomate.

Finalmente, el sector vitivinícola expuso su parecer sobre la fijación anual del precio de la uva, expresando su aspiración de arribar a un nivel competitivo con otras regiones productoras del país. Al mismo tiempo solicitaron líneas de crédito para vasija vinaria, en lo pertinente a la industria, y para labores culturales y de vendimia en lo que atañe a la producción.

El presidente estrechó personalmente la mano de cada uno de sus interlocutores, manifestándoles que los respectivos ministros trabajarían en el estudio de las cuestiones planteadas, para procurarles solución.

Al igual que ayer, Videla tomó nota de los requerimientos, e instó a los productores a continuar con su esfuerzo, que consideró de vital importancia para la recuperación económica del país.

Posteriormente, el primer magistrado nacional recibió el saludo de intendentes de localidades vecinas, y poco después partió hacia el establecimiento industrial Proin, una planta modelo en su tipo, elaboradora de jugos concentrados de fruta para la exportación.

Finalizada esa visita, el Presidente inició en automóvil un viaje de cincuenta kilómetros, hasta llegar a Cipolletti, en el límite con el Neuquén.

La llegada a Cipolletti, en horas del mediodía, cuando miles de personas salían de talleres y oficinas, generó renovadas demostraciones de afecto al paso del vehículo presidencial.

Pudo verse entonces al Presidente de la Nación hacer reiteradamente la venia para devolver el entusiasta saludo que cuadra tras cuadra, le era prodigado por la población.

El programa en Cipolletti, una pujante ciudad de 55.000 habitantes, tuvo características similares al desarrollado en General Roca, pero el jefe de Estado no concedió audiencias, aunque sí recibió el saludo de las fuerzas vivas locales.

Antes de partir con destino a Neuquén, Videla visitó otro establecimiento modelo —el "Tres Ases"— especializado en la comercialización de las clásicas manzanas rionegrinas.

Poco antes de las 13, la comitiva presidencial se puso nuevamente en marcha, y exactamente cinco minutos más tarde el primer mandatario llegó al centro del puente que une —a través del río Neuquén— a la provincia del mismo nombre con la de Río Negro, donde fue despedido por el gobernador del Estado nombrado en último término, contralmirante Aldo Bachman, y recibido por el mandatario neuquino, general José Martínez Waldner.

Después de pasar revista a los efectivos militares que le aguardaban en territorio del Neuquén, el Presidente se trasladó a la sede de la municipalidad local, donde recibió la llave de la ciudad, y saludó a los intendentes regionales y a las autoridades locales.

De allí, el general Videla pasó a la residencia del gobernador, donde a poco de llegar fue agasajado con un almuerzo ofrecido por el general Martínez Waldner, al que también asistieron el comandante del V Cuerpo de Ejército, general Osvaldo R. Azpitarte; el secretario general de la Presidencia, general Rogelio Villarreal y los ministros provinciales.

Concluido el ágape, y después de un breve descanso, el presidente de la Nación efectuó un recorrido por la ciudad, visitando el parque industrial y las obras en construcción de la ciudad satélite.

Carteles con las leyendas "Bienvenido, señor Presidente", y banderas argentinas desplegadas en los edificios matizaron la recorrida, que fue seguida con atención e interés por la población.

Un nuevo puente unirá Neuquén con Río Negro

NEUQUEN, 19. (NA). (NA). — El secretario de Transportes y Obras Públicas, Federico Camba, anunció esta noche aquí la próxima construcción de un nuevo puente carretero que unirá las provincias de Neuquén y Río Negro, a través del río Limay.

Añadió que el proyecto de la nueva obra se encuentra ya a estudio de Vialidad Nacional.

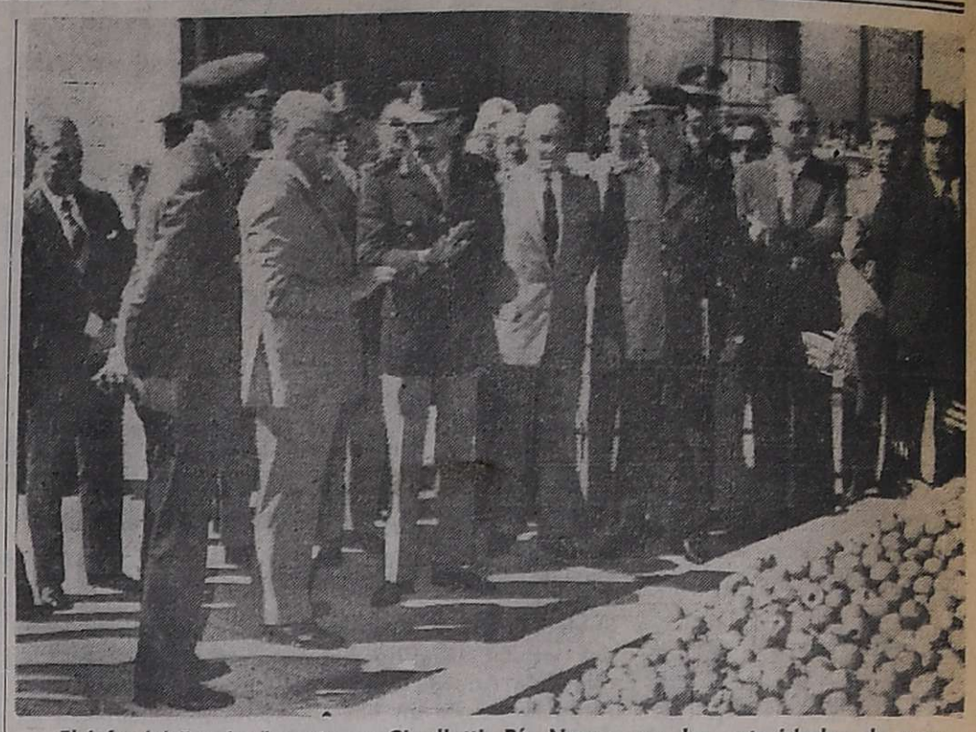

El jefe del Estado departe en Cipolletti, Río Negro, con las autoridades de una planta frutícola. (Radiofoto de Télam).

Una planta productora de agua pesada se construirá

Permitirá al país autoabastecerse de un indispensable elemento para centrales nucleares. Anuncio presidencial

NEUQUEN, 19 (NA). — La planta productora de agua pesada cuya instalación en esta provincia anunció el Presidente de la Nación, permitirá al país autoabastecerse de un elemento indispensable para el funcionamiento de los reactores de sus centrales nucleares.

El elemento actúa como moderador de los procesos de fisión que se producen en los átomos del uranio utilizado como combustible y permite mantener bajo control el proceso, que se convertiría en una explosión nuclear en caso de ser descontrolado.

El agua pesada utilizada en la central atómica de Atucha es importada y también lo será la de la Central Nuclear Río Tercero, que actualmente se construye en Córdoba.

En rigor, el agua pesada sólo difiere de su homónima "liviana" en que sus moléculas están constituidas por un átomo de oxígeno y uno de deuterio, variedad isotópica del hidrógeno, cuyo peso atómico es igual a dos.

La planta piloto cuya construcción se anunció, constituye la primera etapa de un proyecto que contempla la instalación de otra planta mayor, cuya producción alcanzará a las 400 toneladas anuales.

En la elaboración de agua pesada se insumen grandes cantidades de agua común, lo que ha influido en la elección de su futuro emplazamiento, en Arroyito, junto al río Limay y al dique del mismo nombre, que actúa como compensador de los caudales que libera el complejo hidroeléctrico de El Chocón.

No se estudian mejoras masivas en los salarios

Martínez de Hoz dijo, empero, que podrían hallarse otros mecanismos para aliviar la situación. El aguinaldo

BUENOS AIRES, 19 (NA). — El ministro de Economía, José Alfredo Martínez de Hoz, cerró hoy definitivamente el capítulo de las especulaciones sobre un eventual otorgamiento de una cuarta parte adicional de aguinaldo afirmando de modo categórico que "no habrá sobreaguinaldo ni aumento masivo de salarios en lo que falta del año".

En una conferencia de prensa convocada para dar detalles de sus gestiones en Manila, Hong Kong, Tokio, Los Angeles y San Francisco, el ministro afirmó que el sudeste asiático era un rico y potencial mercado consumidor de productos argentinos y que en el Japón encontró buena disposición para apoyos financieros siempre y cuando se mantuvieran las condiciones de estabilidad política.

Martínez de Hoz señaló que rechaza la idea —ventilada por versiones— de autorizar, a las empresas a dar un cuarto adicional de aguinaldo.

Añadió que el hecho de persistir la conducción económica en su proyecto de no decretar ningún nuevo aumento salarial masivo para lo que falta del año, "no significa que no pueda haber algún alivio a la situación de los asalariados".

"Pero tal alivio no tomará la forma de sobreaguinaldo ni de aumento masivo", remarcó el ministro.

Admitió que podría haber varias vías para instrumentar el mencionado "alivio", pero subrayó que "de todas maneras no es tema para una resolución inmediata".

Dijo que "acabamos de dar un aumento general de salarios", con vigencia desde el 1º de setiembre y que ascendió al 12 por ciento, por lo cual "hablar ya de otro incremento no es serio ni está dentro de la política económica trazada".

Cuando se tocó el tema del aumento del costo de vida operado en setiembre último, que fue del 10,7 por ciento y que, en consecuencia, prácticamente devoró el incremento salarial del 12 por ciento, Martínez de Hoz subrayó que él ya había advertido, en su discurso sobre precios y salarios, que el gobierno no tenía más remedio que provocar el reacomodamiento de precios de combustibles y de tarifas de servicios públicos, debido a que ambos habían estado virtualmente congelados embozando una real inflación.

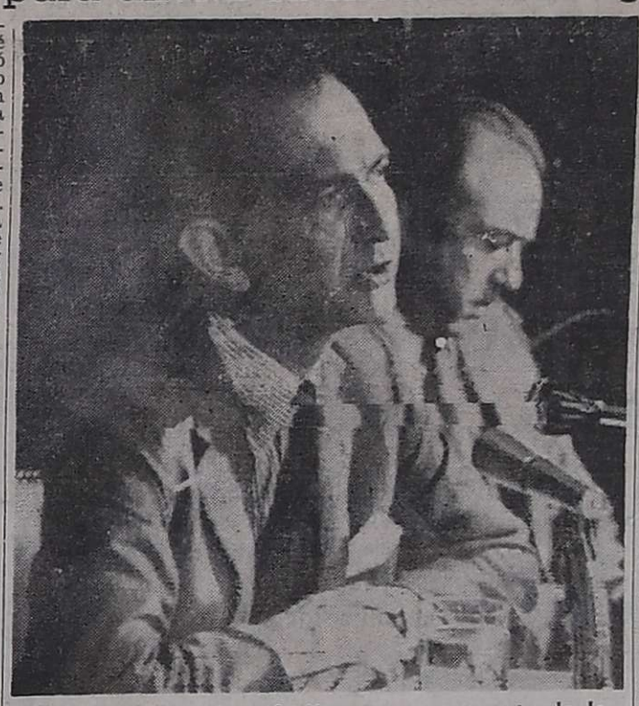

José Alfredo Martínez de Hoz, en un momento de la reunión de prensa ofrecida ayer. (Radiofoto de Télam).

Se negó a estimar cuánto crecería en octubre, noviembre o diciembre el costo de vida, por ser esa su conducta al respecto, y recordó que los reajustes de precios de combustibles y de tarifas de servicios públicos proseguirían hasta fin de año, conforme anuncios oportunamente efectuados.

Dijo que al finalizar 1976 se reexaminará el costo operativo de las empresas públicas y la marcha de la racionalización administrativa.

"Es importante que gran parte de esa racionalización se haga antes de fin de año", remarcó.

Insistió en que "de aquí a fin de año, las empresas públicas tienen que ser objeto de una serie de medidas para alcanzar mejores niveles de eficiencia".

Interrogado el ministro acerca de si efectivamente había trabazones en determinados niveles para mejorar los sueldos de los sectores gerenciales, profesionales y técnicos de la administración pública, dijo que "se progresa satisfactoriamente, y antes de fin de año habrá decisión".

Expresó que no se había adoptado aún ninguna decisión con respecto a la política sobre precios de medicamentos. A fin del mes actual expirará el consentimiento de los laboratorios de mantenerlos sin alza.

Martínez de Hoz anunció próximas novedades en materia de estatutos de empresas nacionales y reiteró que YPF sería convertida en una sociedad anónima estatal.

Consideró como "meramente simbólica" la cifra dada ayer por el secretario de Hacienda, Juan Alemann, de diez mil kilómetros de vías ferroviarias que deberán ser levantados para, junto con otras medidas, hacer posible el cierre de las cuentas del presupuesto de 1977.

En opinión de Martínez de Hoz, "no hay tiempo de levantar diez mil kilómetros de vías antes de culminar la preparación del próximo presupuesto". De todos modos, indicó que el levantamiento de vías ferroviarias forma parte de la racionalización de la empresa de ferrocarriles, como en su momento anunció el secretario de Transporte y Obras Públicas.

Con respecto a la suspensión de embarques de mercaderías industriales con destino a Cuba, por imperio de dificultades del gobierno de La Habana, el ministro se limitó a recordar que la semana próxima viajaría a ese país el secretario de Comercio Exterior, Fraguio.

En cuanto a los convenios firmados por el gobierno anterior con la Unión Soviética y otros países de la órbita socialista, Martínez de Hoz observó que nunca habían sido aprobados por el Congreso y que ni el propio gobierno desalojado el 24 de marzo los había puesto en marcha.

Dijo que el comercio con esos países proseguía, según procedimientos normales y tradicionales y que ninguno de los mencionados convenios sería revitalizado, "tal como estaban redactados".

La inmigración de alta calidad se promocionará

Harguindeguy se refirió al tema en un mensaje al país

BUENOS AIRES, 19 (NA). — "La Argentina necesita de la inmigración para atemperar su bajo crecimiento vegetativo, cuya modificación lleva años en manifestarse en el proceso de producción, y la necesita de alta calidad, a ello se orientarán los futuros planes migratorios", afirmó esta noche el titular del Interior, general Albano Harguindeguy, en el mensaje que pronunció con motivo del centenario de la ley número 817, comunmente conocida como "de migraciones y colonización".

La alocución ministerial fue difundida a las 20 por Canal TV 7 y la Cadena Nacional de Emisoras, y retransmitida posteriormente desde esa hora hasta las 23.

"Es necesario —afirmó Harguindeguy— reactivar las corrientes tradicionales, que no serán masivas, pero sí de alta calidad, a la vez que propender a atraer contingentes no tradicionales cuyo aporte será trascendente y beneficioso como lo fue el de las colectividades radicadas desde hace años en la República Argentina".

Puntualizó que el "desarrollo nacional no se logrará con la sola acumulación de capitales y su correcta inversión requiere paralelamente un sustancial aumento de los recursos humanos, con un grado de instrucción y capacitación acorde a nuestras necesidades. Y, fundamentalmente, con valores éticos y culturales que concuerden con los gestados por nuestra comunidad".

Recordó las primeras corrientes europeas que se afincaron en territorio nacional, pero que fueron paulatinamente suplantadas, a partir de 1945, por las de los países limítrofes. "Esta inmigración —dijo— no fue controlada, encauzada y fomentada con clara visión de política poblacional y al amparo de la facilidad de ingreso se establecieron en las zonas fronterizas, desplazándose paulatinamente hacia los centros urbanos donde había mayor demanda de mano de obra y creando con asentamientos no planificados problemas sociales que aún hoy subsisten y cuesta erradicar".

"Muchos de ellos —reveló Harguindeguy— lo han hecho violando las leyes que rigen la materia, es por ello que la Dirección Nacional de Migraciones ha iniciado un operativo que consiste en otorgar una radicación precaria con la sola presentación de un documento de identidad del país de origen, otorgando luego un plazo de tres meses para cumplimentar la totalidad de los recaudos legales".

"Un estado organizado —enfatizó el orador— debe velar para que sus leyes se cumplan y ello será una política del proceso de reorganización nacional. Vaya pues mi éxhortación a los extranjeros en situación irregular para presentarse cuanto antes a las autoridades habilitadas a fin de legalizar su permanencia en el país".

"Frente a esta situación es necesario de inmediato aplicar políticas de mediano plazo que orienten a las coyunturales".

A los colonizadores de nuestro país se evocó

BUENOS AIRES, 19 (NA). — Ante el monumento al Inmigrante, en la avenida Antártida Argentina y Comodoro Py de esta capital, se llevó a cabo en la mañana de hoy la ceremonia de conmemoración del centenario de la ley 817 de inmigración y colonización, presidiendo el mismo el subsecretario de Asuntos Institucionales, comodoro (R) Adolfo González Albarracín en representación del ministro del interior, general de brigada Albano Eduardo Harguindeguy.

Estuvieron presentes en la oportunidad los representantes de las diversas colectividades extranjeras afincadas en nuestro país y miembros del cuerpo diplomático, como así también autoridades nacionales, municipales, eclesiásticas y militares.

Tras la ejecución del Himno Nacional por parte de la fanfarria del Regimiento de Granaderos a Caballo "General San Martín", habló en representación del Gobierno Nacional el director nacional de Migraciones, coronel (R) Remigio Azcona quien destacó la ley 817 "es la normadora y la que da las pautas para organizar y dar destino adecuado a la corrientes migratorias".

Tras otras consideraciones señaló que "Rivadavia ocupándose de poblar el país consigue contratar 1.200 familias europeas para colonizar los despoblados campos del Sur" y subrayó asimismo la personalidad del "visionario salteño Aarón Castellanos" quien en el plazo de diez años trajo al país a 1.000 familias europeas (suizos, franceses e italianos) quienes fundaron en Santa Fe la colonia Esperanza, a la que definió como "modelo de colonización".

Habla el director nacional de Migraciones, coronel (R) Remigio Azcona, durante el acto realizado ayer ante el monumento al Inmigrante, en la Capital, con motivo de cumplirse el centenario de la promulgación de la ley 817 de Inmigración y Colonización. (Radiofoto de Télam).

"Tenemos una prensa veraz, objetiva y responsable"

NEUQUEN, 19. (Télam). — "No es mi intención traer una actitud fácil de promesa, ni tampoco la de traer la palabra mágica" expresó hoy, al concluir sus actividades oficiales de la jornada, el presidente de la Nación, teniente general Jorge Rafael Videla.

El jefe del Estado, que recibió a los directores de los medios de difusión de esta provincia, explicó que el principal objetivo de sus giras por el interior del país es "verificar sobre el terreno los distintos problemas que afectan a las provincias".

Tuvo luego palabras de ponderación para el periodismo nacional. "Tenemos una prensa objetiva, veraz y responsable".

También se refirió a la importancia de la futura planta piloto de agua pesada, a construirse en Neuquén, anunció que ha despertado beneplácito general en la provincia.

En la oportunidad, saludaron al teniente general Videla los señores Rodolfo Riavitz, presidente del directorio de Canal 7 de Neuquén; el comandante de Gendarmería Nicolás Jacinto Parodi; director de L. U. 5 Radio Neuquén; Luis Sapag, subdirector del diario "Sur Argentino"; Rubén Romero, de LR 17, Radio Nacional Zapala; Raúl Catopodi, de Canal 3 de Cutral Có; Manuel Vega, del periódico "Ecos Cordilleranos" y Rodolfo Zuñiga de Canal 3 de San Martín de Los Andes.

La concreción de más préstamos se aguarda

Informó el ministro sobre sus gestiones financieras

BUENOS AIRES, 19 (NA). — El ministro explicó que en sus gestiones en Manila, Filipinas, había celebrado numerosas conversaciones con los máximos dirigentes del Fondo Monetario Internacional, del Banco Mundial, del Banco Interamericano de Desarrollo y de la Corporación Financiera Internacional (una subsidiaria del Banco Mundial, que facilita créditos a empresas privadas con avales oficiales).

En Manila celebraron su reunión conjunta el F.M.I. y el B.M. Dijo el ministro que los dirigentes financieros internacionales habían apreciado "la evolución de la economía argentina en los últimos meses y no dejaron de sorprenderse de la capacidad de recuperación operada en ella".

Manifestó que del Banco Mundial se esperaba que a fines del año actual o a comienzos del próximo aprobará el ya gestionado crédito de cien millones de dólares para Vialidad Nacional.

Está en trámite otro crédito, también por cien millones de dólares, para el Banco Nacional de Desarrollo, a fin de atender necesidades de diversos sectores industriales.

Dijo que había buena disposición del B.I.D. para considerar la participación de la entidad en la financiación del proyecto Yaciretá.

Habrá, además, próximos créditos de este banco para construir silos y para incrementar la cartera de apoyo del B.N.D. por lo demás, el B.I.D está interesado en intervenir en la financiación del proyecto celulósico de las empresas "Alto Paraná" y "Celulosa Argentina".

Señaló que se habían reanudado las relaciones con la Corporación Financiera Internacional y que se había logrado que el Banco de Importación y Exportación (Eximbank) de los Estados Unidos, otorgara su garantía para la compra de maquinarias, para el otorgamiento de créditos al B.N.D. por 20 millones de dólares y para la adquisición de un avión Boeing 747 para Aerolíneas Argentinas.

Su visita a Hong Kong dijo que le permitió apreciar la riqueza del sudoeste asiático, región que crece con mayor vigor en el mundo desde hace cinco años.

Indicó que los exportadores argentinos tenían allí el campo propicio para hacer ofrecimientos, pero siempre que ofrecieran calidad y continuidad de envíos, y prometió apoyo estatal para tales proyectos de exportación.

En cuanto al Japón, explicó que había habido en ese país desconfianza hacia la Argentina por los repetidos cambios políticos y económicos.

Manifestó que se habían dado explicaciones precisas acerca de la permanencia de la estabilidad del cambio operado el 24 de marzo último y que creía que se había generado así convencimiento.

El ministro dijo que el Ministerio de Finanzas japonés, a pesar de reglamentaciones vigentes, había tenido el gesto de autorizar a los bancos privados locales a estudiar la posibilidad de reunirse en consor-

(Pasa a la Pág. 3, Col. 4º)

Llegó ayer un funcionario de Alemania Este

BUENOS AIRES, 19 (NA). Arribó hoy al aeropuerto internacional de Ezeiza el titular de la empresa estatal para la importación de cereales de la República Democrática Alemana (Alemania Oriental), Gunter Buhlke.

El funcionario señaló a su llegada que ha sido enviado por su gobierno con motivo de los anuncios que anticipan buenas cosechas agrícolas en nuestro país, e hizo notar que la R. D.A. importa anualmente, solamente en granos, 1.500 millones de dólares.

Indicó, asimismo, que el martes próximo llegará al país el vicedirector de la empresa estatal para el Comercio Exterior de su país, Karl Skirde, quien visitará la Argentina con el mismo objeto de entablar negociaciones comerciales.

Durante los próximos días, Buhlke se entrevistará, según lo anticipó, con funcionarios de la Junta Nacional de Granos, de la Subsecretaría de Agricultura y con directivos de empresas privadas exportadoras de la Argentina.

Alemania Oriental está interesada en la compra de sorgo, mijo, maíz, forrajes, aceites vegetales y otros productos del agro.

Un temporal provocó daños en Entre Ríos

PARANÁ, 19. (Télam). — Un temporal registrado en el departamento Federación, con ráfagas de viento de hasta 120 kilómetros por hora, causó cuantiosos daños.

Estimaciones extraoficiales de los productores de la zona indican que el 80 por ciento de las plantaciones de citrus, una de las principales riquezas de la economía regional, quedaron destruidas.

El fuerte viento también provocó la voladura de techos de viviendas y galpones y la caída de postes telefónicos y antenas de televisión, pero no causó víctimas.

Visita al Hospital Naval

El almirante Massera (centro), recorre las instalaciones del Hospital Naval Buenos Aires. El comandante general de la Armada efectuó la visita con motivo de la inauguración de un nuevo servicio de Maternidad en ese establecimiento asistencial. (Radiofoto de Télam).

Asistirán 2.500 delegados de 32 países a un congreso de alergología en Buenos Aires

BUENOS AIRES, 19. (NA). — El próximo domingo se inaugurará en esta ciudad el IX Congreso Internacional de Alergología que reunirá a 2.500 delegados de 32 países y en cuyas sesiones se presentarán 360 aportes científicos que representan los más importantes avances logrados en los últimos años, sobre asma y alergia.

El presidente titular de la reunión científica es el doctor Enrique Matov —argentino— quien requirió el concurso de miembros académicos e instituciones médicas de todo el país y de los profesores universitarios.

El congreso de alergología que se iniciará el próximo domingo, se extenderá hasta el sábado 30 de este mes, y se desarrollará en 24 sesiones que se llevarán a cabo en las instalaciones del hotel Sheraton, donde se instalará un circuito cerrado de televisión y transmisión simultánea de las deliberaciones en español, alemán, francés e inglés.

El temario previsto incluye temas como "avances en la alergia de tipo inmediato", "inmunología de los tumores", "avances en inmunología celular", "aspectos clínicos del asma bronquial", "el complemento en las enfermedades alérgicas", "alergia en dermatología", "avances en inmunología clínica" y "nuevos métodos diagnósticos en alergia".

Organizadores argentinos de la mencionada reunión han hecho saber, asimismo, que se presentarán algunos trabajos sobre el cura de cáncer y de asma de relevante valor científico y, por lo tanto, de interés universal.

Sobre el impuesto a los vehículos dieron normas

Tienden a evitar la aplicación de criterios dispares

BUENOS AIRES, 19 (NA). — La Dirección General Impositiva dictó hoy a través de la resolución número 1818 normas complementarias al impuesto nacional de emergencia a los automotores "con el objeto de evitar la aplicación de criterios dispares sobre diversos aspectos que hacen a la determinación de la base de imposición del gravamen".

La resolución estableció, entre otros conceptos, que "son responsables del tributo quienes al 5 de noviembre y al 15 de diciembre de 1976 resulten titulares de la propiedad de automotores gravados posean su uso o goce o sean poseedores o tenedores por cualquier título".

La DGI, aclaró que no forman parte del parque automotor alcanzado por ese impuesto los vehículos modelo año 1966 y anteriores y los automotores patentados a partir del primero de julio de 1976.

Las entidades comprendidas por los incisos e), f) y g), del artículo 20 de la ley del Impuesto a las Ganancias, deberán gestionar el certificado de exención ante la agencia correspondiente de la DGI.

Los organismos nacionales, provinciales o municipales no exigirán el certificado de exención cuando se trate de:

A) Automotores denominado "taxímetros", ómnibus, microómnibus, colectivos, ambulancias, autobombas, motocabinas, microcoupés y similares, motos y motonetas cuando estuvieran patentados o inscriptos como tales.

B) - A los automotores cuya titularidad de dominio haya sido registrada ante la autoridad competente a nombre de la Nación, las provincias, las municipalidades o las instituciones y demás entes autárquicos o descentralizados que pertenezcan en su totalidad a ellas;

C) - Automotores cuya titularidad de dominio haya sido registrada ante la autoridad competente a nombre de personas listadas comprendidas por el régimen del Decreto - Ley 456/58 y de la ley 19.279.

El impuesto, que se abonará en dos cuotas iguales, será determinado aplicando las tasas fijas estalecidas en los anexos I y II de la Ley 21.409, teniendo en cuenta el peso, el año de fabricación del automotor y el modelo, sirviendo de base los datos que constan en la documentación que, como consecuencia del patentamiento, otorga la autoridad competente.

A los efectos de la aplicación de las tasas del anexo II, el peso por computar será el peso real de la unidad más su carga útil.

En el caso de camiones semirremolques, el peso estará dado por el peso del tractor con cabina, en orden de marcha, más el peso máximo admitido sobre la "quinta rueda" o plato de enganche, según las especificaciones de fábrica.

El artículo noveno de la resolución se refiere a los automóviles robados. Su texto es el siguiente: "En el caso de automóviles hurtados o robados a la fecha de vencimiento del pago de cada una de las cuotas establecidas para el ingreso del gravamen, los responsables deberán presentarse, dentro del plazo de quince días hábiles a contar de la fecha de restitución del vehículo, ante cualquier sección recaudación y procesamiento, agencia, distrito o receptoría de esta dirección general munidos de la documentación pertinente, a fin de que se les practique la liquidación para el ingreso del gravamen adecuado".

Fugaron en México 31 presidiarios

IZUCAR DE MATAMOROS (México), 19 (Télam-AFP). — Treinta y un presidiarios, la mayor parte de ellos homicidas peligrosos, fugaron de la cárcel de esta población del Estado de Puebla, informó hoy la policía.

Los reclusos hicieron en una pared un agujero de 80 centímetros de diámetro para emprender la fuga. La prisión, que se encuentra en un barrio popular, estaba vigilada solamente por tres personas.

Reuniránse las autoridades de cooperativas

BUENOS AIRES, 19 (NA). Durante los días 21 y 22 se llevará a cabo convocada por el Ministerio de Bienestar Social, la reunión de autoridades provinciales de cooperativas.

Las deliberaciones se desarrollarán en la sede del Instituto Nacional de Acción Cooperativa —Belgrano 174, Capital Federal—, y el acto inaugural será presidido por el secretario de Promoción y Asistencia Social, comodoro Ramón Gatius.

El propósito de la reunión apunta a coordinar la fiscalización pública cooperativa en el ámbito nacional y exponer las políticas y estrategias que actualmente tiene en ejecución el INAC.

El acto de clausura, que se cumplirá el viernes 22 a las 18, contará con la presencia del titular de Bienestar Social, contralmirante Julio Bardi.

Chispazos

por IAN

Anticipan detalles del nuevo régimen sobre jubilaciones

BUENOS AIRES, 19 (NA). — "El nuevo régimen previsional asegurará a quien se jubile un haber proporcionado al que percibía en la última etapa de su vida laboral; como también incrementar los de los actuales jubilados y pensionados", aseguró esta tarde el secretario de Seguridad Social, doctor Santiago de Estrada, al ser reporteado en la audición radial "El mundo, la primicia y yo".

Anunció como inminente la sanción y promulgación de la nueva ley; a la vez que afirmó que esas actualizaciones "comenzarán a aplicarse paulatinamente a partir de noviembre a fin de que en el lapso de un año, como máximo, se alcancen los porcentajes indicados".

Reveló que con el nuevo régimen previsional se beneficiarán casi un millón de jubilados y pensionados es decir más del 50 por ciento de los actuales—, que comenzarán a percibir mejoras económicas concretas a través del primer reajuste parcial.

Estimó que estos logros se habrán efectivizado en los meses iniciales de 1977.

Afirmó también De Estrada que la primera preocupación que se planteó en el Ministerio de Bienestar Social fue la de restablecer las bases financieras del sistema previsional. Aseguró que ese restablecimiento "es ya una realidad, a través de un notorio incremento de las recaudaciones, lo que permite ahora encarar las actualizaciones explicadas".

La Cámara Federal apercibió al doctor Héctor Ayarragaray

BUENOS AIRES, 19 (NA). — La sala penal de la Cámara Federal resolvió apercibir al defensor oficial ante la Corte Suprema de Justicia y Tribunales Federales, doctor Héctor L. Ayarragaray.

Asimismo, declaró la nulidad de la defensa oficial y de actos posteriores dictados en la causa por tenencia de armas, seguida a Abel Santiago Giuliani, al tiempo que anuló también la sentencia que lo condenó en primera instancia a tres años de prisión por ese delito.

Dice la Cámara que en el caso se violó la columna dorsal del proceso penal, como lo es la defensa en juicio consagrada por la Constitución en su art. 18, ya que el defensor doctor Ayarragaray adhirió, sin rodeos a la tesis sustentada por el acusador y a la calificación postulada por el fiscal, cuando la jurisprudencia prevaleciente ha sostenido una doctrina francamente favorable a la situación del defendido.

Añade que la idefensión del procesado que viola normas esenciales del procedimiento y derechos con arraigo constitucional torna nulos los actos afectados, es decir, el escrito de defensa y la sentencia.

Defender, prosigue, no es buscar a toda costa la impunidad de los culpables, sino presentar todo lo que legítimamente pueda mejorar la condición procesal del imputado y que pueda honestamente contribuir a disminuir su imputabilidad o responsabilidad.

Imponer una pena a quien no ha sido prudentemente defendido, concluye, limitándose a adherir al punto de vista del fiscal, es violatorio de la garantía constitucional de la defensa en juicio y el principio de que no hay penas sin culpabilidad.

El doctor Ayarragaray se excusó recientemente de seguir ejerciendo la defensa de la señora de Perón, por cuanto —siendo juez federal— había denegado una amnistía al general Juan D. Perón.

Quiniela de Mendoza

El Banco de Previsión Social dio a conocer el extracto de la quiniela, sorteado anoche por la Lotería de Mendoza:

1º	Premio	964
2º	"	482
3º	"	389
4º	"	856
5º	"	760
6º	"	512
7º	"	381
8º	"	258
9º	"	576
10º	"	497
11º	"	094
12º	"	966
13º	"	363
14º	"	875
15º	"	587
16º	"	095
17º	"	647
18º	"	105
19º	"	600
20º	"	614

Fueron capturados 4 sediciosos en Tandil

Uno de ellos será juzgado por un consejo de guerra

TANDIL, 19 (NA). — Cuatro sediciosos, tres hombres y una mujer militantes de la organización proscripta en 1975, fueron detenidos por efectivos de la Brigada Primera de Caballería Blindada con asiento en esta ciudad, según informó el titular de esa unidad, general de brigada Augusto Amador Corbetta, en una conferencia de prensa ofrecida hoy aquí.

Durante la reunión con los periodistas se precisó que los irregulares fueron apresados al concluir exitosamente una serie de investigaciones que llevó adelante el Ejército, que arrojaron también como resultado el secuestro de armas y explosivos, documentación y material bibliográfico de propaganda subversiva, todo lo cual fue expuesto a los hombres de prensa.

La nómina que suministró la autoridad militar sobre los detenidos al término de los operativos precitados, es la siguiente:

Graciela Inés Vacas, argentina, de 29 años, domiciliada en el barrio Islas Malvinas, casa número 32, de la ciudad de Juárez, de profesión contadora pública; Jesús María Cabaña Narvarte, apodado "Luis", español, de 33 años, con domicilio en Roca 1529, de Tandil; Mario Isidoro Bantiane, argentino, de 33 años, domiciliado en Chacabuco 211, de Tandil, y Miguel Angel Deffilippi, apodado "Pipa" argentino de 43 años, con domicilio en Bolívar 700, de Tandil.

Este último, será juzgado por un consejo de guerra que comenzará a sesionar en esta ciudad el próximo jueves 21 del corriente, en tanto los otros tres sediciosos serán puestos a disposición del Poder Ejecutivo Nacional para su juzgamiento.

Las autoridades militares indicaron que la importancia de la documentación obtenida en los allanamientos da la pauta de la peligrosidad de algunos de los detenidos.

Se destacó especialmente el secuestro de una publicación titulada "boletín de los destacamentos montoneros", en cuya primera página se deja expuesto que el contenido está dirigido a los "oficiales" de la organización guerrillera, y que una vez leído debe ser destruido.

Durante la conferencia de prensa se da lectura a un documento firmado por el general Corbetta que resume los resultados de la investigación y que su desarrollo señala que "hasta el momento se ha constatado la existencia de grupos de personas relacionadas con la organización declarada ilegal en 1975, que bajo la cobertura política que le proporcionaba su condición de adherentes al ex Partido Auténtico, apoyaban el establecimiento y desarrollo de una base operacional subversiva de nivel destacamento, con sede en la ciudad de Tandil".

Añade el parte que "las actividades realizadas eran fundamentalmente de carácter logístico, captación ideológica y agitación gremial".

Durante la conferencia de prensa se hizo saber también que otras personas que fueron detenidas en averiguación de antecedentes al no comprobarse su participación en las actividades realizadas por el grupo fueron puestas en libertad.

Desapareció un buque con 37 hombres a bordo

NUEVA YORK, 19 (Télam-AFP-DPA). — Los guardacostas norteamericanos dieron hoy por perdido al carguero panameño "Sylvia L. Ossa" que transportaba hierro brasileño, desaparecido misteriosamente el miércoles último con 37 hombres a bordo, en el llamado Triángulo de las Bermudas.

Sin embargo dos aviones de la Marina continuaban su búsqueda. El domingo último un barco argentino rescató un bote salvavidas que pertenecía al navío extraviado. En la zona se observó una gran mancha de petróleo.

CREDITO INTEGRAL S. A.

De Crédito y Financiaciones para un Fin

COMUNICA

Que de acuerdo al Artículo 8º de las Condiciones Generales se ha efectuado la Adjudicación de fecha 4-10-76 a las 9 horas de los Grupos: 13 y 14, han sido favorecidos los siguientes suscriptores: GRUPO 13: Por sorteo - Título Nº 056 - DOMINGUEZ, Guillermo Francisco - San Juan; Por Licitación: Título Nº 011 - PAPPALARDO, Mario Orlando - Mendoza; GRUPO 14: Por Sorteo - Título Nº 034 - CORIA, Roberto Máximo - Mendoza; Por Licitación - Título Nº 070 - LOSCIALE, Francisco - Don Bosco Nº 163 - Mendoza - Corrientes 753, 1er. Piso - Capital Federal - Compañías Aseguradoras: Excelsior S. A., Tutora S. A., Minerva S. A. y Alfa S. A.

20|10|F|40141|20|10

BANCO DE MENDOZA

POSTERGACION DE CONVOCATORIA

Por resolución del Directorio, postérgase para el día 30 de octubre de 1976, la realización de la 43ª Asamblea General Ordinaria de Accionistas en Segunda Convocatoria, que había sido convocada según publicaciones del Boletín Oficial de los días 11, 12 y 13-10-76, para el día 23 de octubre de 1976.

Mendoza, Octubre 14 de 1976

EL DIRECTORIO

18|10|F|39445|20|10

BANCO DE MENDOZA

ASAMBLEA GENERAL ORDINARIA DE ACCIONISTAS

SEGUNDA CONVOCATORIA

No habiéndose obtenido el número legal a los efectos de la realización de la Cuadragésima Tercera Asamblea General Ordinaria de Accionistas, convocada para el día 1º de octubre de 1976, y conforme a las disposiciones de nuestra carta orgánica y a lo resuelto por el directorio, la misma tendrá lugar en segunda convocatoria el día 30 de octubre de 1976, a las 15.30 horas, en el local de casa matriz del banco, para tratar el siguiente

ORDEN DEL DIA:

1º) Designación de dos accionistas para que por delegación de la asamblea, aprueben y firmen el acta correspondiente.

2º) Aprobación "ad referendum" de lo que en definitiva resuelva el Banco Central de la República Argentina, del revalúo contable ley 19.742, practicado el 30 de junio de 1976.

3º) Consideración de la memoria, balance general, cuenta de resultados e inventario, correspondientes al cuadragésimo tercer ejercicio, cerrado el 30 de junio de 1976.

4º) Adoptar resolución sobre el proyecto de distribución de utilidades.

5º) Consideración de las modificaciones introducidas por resolución de fecha 29/1/75, al régimen del subsidio graciable, mensual y móvil para jubilados y pensionadas del banco.

6º) Lectura del art. 12 de la ley Nº 18.061.

7º) Elección por el término de ley, de un (1) director titular y un (1) director suplente, por terminación de mandato de los señores Ignacio González Arroyo y Vicente Walter Ballester, respectivamente y de un director suplente para completar mandato del señor Angel F. Furiotti, hasta el 30/9/77, por renuncia.

8º) Elección de dos (2) representantes de los señores accionistas ante la comisión de dirección y administración de la "Fundación Banco de Mendoza", por terminación de mandato de los señores José Ianchina y Miguel Angel Monserrat.

NOTA: Se hace presente que de acuerdo con el Art. 25º de la Carta Orgánica del Banco. Ley Nº 2270, la condición de accionista y el número de votos a que cada uno tiene derecho, se deberá acreditar con el boleto especial de depósito de acciones, que debe obtenerse con cinco (5) días de anticipación a la reunión de la Asamblea, en Casa Matriz o cualquiera de las Sucursales del Banco.

EL DIRECTORIO

18 10 F 39446 20 10

Fueron hospitalizados con síntomas de envenenamiento 83 trabajadores en Italia

MONZA (Italia), 19. (Télam-LR). — Otros diez trabajadores de la empresa Philips, de capitales holandeses, fueron hospitalizados ayer, con lo que se elevó a cincuenta el total de obreros internados hasta el momento, con síntomas de envenamiento.

En fuentes del hospital se dijo que los operarios sentían ardor en los ojos y dolores en todo el cuerpo.

En el curso de los últimos días, fueron internados en hospitales de Milán, con síntomas de envenenamiento, cuarenta obreros de la Philips y 43 de la fábrica de productos químicos Singer, situada en las próximidades de aquella.

Los especialistas aún tratan de hallar la causa del mal. Las autoridades sanitarias regionales han pedido a las dos empresas un detallado informe sobre los productos químicos que utilizan en sus plantas fabriles.

Los directivos de la Philips dispusieron la suspensión del trabajo ayer, por segunda vez en el curso de una semana, cuando se conocieron los síntomas de los últimos afectados.

Italia se ha visto afectada por dos graves accidentes con productos químicos en el transcurso de los últimos tres meses, en julio la ciudad de Seveso quedó contaminada por una pérdida de gas ocasionada por una explosión en la fábrica Icmesa —de capitales suizos— de la que filtró a la atmósfera una dioxina sumamente tóxica.

La localidad de Manfredonia, sobre el Adriático, resultó contaminada el mes pasado por una fuga de gas arsénico.

Fue asesinado un ejecutivo de una firma automotriz

BUENOS AIRES, 19 (Télam). — El ingeniero Enrique Luis Arossa Garay, ejecutivo de la fábrica de motores Borgward Argentina, fue asesinado esta mañana frente a su domicilio en Ciudadela.

El asesinato se produjo cuando el ingeniero Arossa Garay partía en su automóvil particular, chapa 313.851, rumbo a la fábrica donde cumplía sus tareas.

En la intersección del Pasaje Baltar con la calle Cuevas, el ejecutivo fue atacado a balazos por cuatro asesinos que viajaban en una camioneta, mientras que un quinto sujeto, que circulaba en una bicicleta, también disparaba su arma contra la víctima, según una fuente atribuida a círculos vinculados con la investigación del hecho.

El ingeniero Arossa Garay murió en forma instantánea, en tanto los criminales se dieron a la fuga luego de cargar en la camioneta el vehículo que transportaba al quinto agresor.

Mercado cambiario

BUENOS AIRES, 19 (NA). — Estas son las cotizaciones de las principales divisas que se registraban hoy al cierre de las operaciones en el mercado libre de cambio.

MONEDA	Compra	Venta
DOLAR	$ 242,00	$ 247,00
URUGUAYO	„ 61,00	„ 62,00
CRUZEIRO	„ 16,90	„ 18,00
PESETAS (100)	„ 345,00	„ 357,00
GUARANIES	„ 175,00	„ 186,00
SOLES	„ 2,70	„ 2,80
LIRAS (100)	„ 26,00	„ 27,00
BOLIVIANOS	„ 11,30	„ 12,50
MARCOS	„ 99,50	„ 100,50
LIBRA INGLESA	„ 401,00	„ 415,00
CHILENO	„ 14,00	„ 15,20
FRANCO FRANCES	„ 48,40	„ 50,00
FRANCO BELGA	„ 5,95	„ 6,20
BOLIVARES	„ 55,00	„ 56,50
CORONAS SUECAS	„ 53,00	„ 56,00

Valores Nacionales ajustables

BUENOS AIRES, 19 (NA). — Al cierre de las operaciones de hoy la cotización de los Valores Nacionales Ajustables era la siguiente:

1ª SERIE	$ 3.272,30	2ª SERIE	$ 1.962,00
3ª SERIE	„ 622,40	4ª SERIE	„ 397,30
5ª SERIE	„ 280,70		

Colectividad Libanesa de Mendoza

Se invita a los connacionales, descendientes y público en general, a la conferencia que sobre

La Situación actual en el LIBANO

Ofrecerán los señores:

Doctor SALAH MATTAR y

Doctor LUIS ABU CHARAF

que visitan nuestra Provincia, el próximo jueves 21 cte., a las 21 horas en la Sociedad Libanesa, calle Necochea 538 - Mendoza - ENTRADA LIBRE. 20|10|C 820|20|10

Alfingfombre

con ALFOMBRAS de PURA LANA

FABRICADAS POR

ALFING S.A.C.I.F.

Raschel EXTRA 1300

Tejido bucle de calida mullidez. En variados tonos para ambientes de jerarquía.

Rizada, resistente, durable. Ideal para el hogar, comercios, oficinas y también para su automóvil. NUEVA ONDOULE 880

Clásica de pelo cortado, Suntuosa y decorativa para el ambiente más confortable. TUFTE 1000

UN PRESUPUESTO PARA CADA CALIDAD

PARA EL MEJOR MANDRIL LA MEJOR MARCA

elemak®

- Mejores que los importados.
- Construidos con aleaciones de aceros de máxima calidad. • Todas sus partes rectificadas. • Cono universal. • Ajuste perfecto.

ADQUIERALO EN LAS PRINCIPALES CASAS DEL RAMO

FABRICA Y GARANTIZA: elemak S. R. L.

• Rodríguez Peña 336 - 3º "32" 1020 BS AS TEL. 46-2922

Fue postergada la reunión de todos los gobernadores

BUENOS AIRES, 19 (NA). — El Ministerio del Interior decidió postergar por aproximadamente una semana la realización de la anunciada reunión de todos los gobernadores provinciales en esta capital, según informaron fuentes gubernamentales.

Las deliberaciones, según había anunciado el propio ministro del Interior, general de brigada Albano Eduardo Harguindeguy, debían efectuarse en el salón de los escudos de esa cartera de Estado —en la planta baja de la Casa Rosada— los días 27, 28 y 29 del corriente mes, en tanto que con la postergación ahora decidida se llevarán a cabo el 2, 3 y 4 de noviembre próximo.

Las fuentes señalaron que con tal motivo ya se están enviando las correspondientes notificaciones por el cambio de fecha a los diferentes gobernadores, aunque no se dio ninguna explicación sobre los motivos que condujeron a tal determinación.

En este encuentro participarán todos los titulares de los gobiernos provinciales, quienes en la oportunidad presentarán al ministro Harguindeguy, que presidirá las deliberaciones, un detallado informe de la marcha de los respectivos gobiernos, a la par que recibirán informaciones e indicaciones por parte de los representantes de la administración central.

En su momento se había asegurado que como culminación de la reunión los gobernadores serían recibidos en el salón blanco de la Casa de Gobierno por el presidente de la Nación, teniente general Jorge Rafael Videla, quien en esa oportunidad les dirigirá un mensaje.

Aumentó la producción de tractores

BUENOS AIRES, 19. (NA). — La Secretaría de Desarrollo Industrial informó que la producción de tractores en el país durante el mes de setiembre último fue de 2.286 unidades, lo cual significa un aumento del 70,3 % con respecto al mismo periodo del año anterior.

En lo que va del año la producción total de estos elementos mecánicos alcanzó a 16.252 unidades, mientras que en mismo lapso de 1975 se produjeron 1.646 tractores, lo que representa un incremento del 11,3 %.

Balearon en Comodoro a un agitador estudiantil

COMODORO RIVADAVIA, 19 (NA). — El comando de la Subzona 53 informó que efectivos militares abrieron fuego sobre un automóvil que intentó eludir un operativo de control vehicular en el sector Norte de esta ciudad, resultando herido uno de sus ocupantes, al que se le comprobaron vinculaciones con agitadores universitarios.

El comunicado castrense, que lleva la firma del coronel Benjamín Depiano, segundo comandante de la Segunda Brigada de Infantería, refiere que el 17 de octubre último, en circunstancias en que efectivos militares realizaban un control de vehículos en proximidades de la estación de servicio "Eureka", sobre la ruta nacional número 33, un automóvil marca Citroen intentó eludir el mismo.

Al no acatar las señales de detención ni la voz de alto, le hicieron disparos intimidatorios que no lograron el fin perseguido, por lo que se procedió a abrir el fuego sobre el conductor del vehículo.

Añade la información militar que se pudo comprobar que viajaban en el rodado Alejandro Desimoni y Daniel José Luzclara resultando este último con una herida en el hombro.

Luego dice el parte castrense que Luzclara resultó ser un activo militante del Encuentro Nacional de los Argentinos, ENA, y tenía vinculaciones con un cabecilla de la Federación Universitaria Argentina de Comodoro Rivadavia de apellido Godoy, y que participó como representante del Centro Universitario Patagónico en una asamblea en la ciudad de Rosario para tratar el tema de "lucha estudiantil".

Además, junto a varios elementos de izquierda de la zona, participó en la toma de la Universidad San Juan Bosco, en diciembre de 1973, recurriendo a la violencia para mantenerse dentro de la misma, por lo que resultó herido.

A raíz de este hecho su fotografía apareció en diarios locales y con amplia repercusión.

Ambos permanecen detenidos a disposición de las autoridades militares, y se labran las actuaciones correspondientes.

Yasser Arafat (der.), líder de la Organización Palestina de Liberación, abraza al presidente egipcio Anwar Sadat al encontrarse ambos en Arabia Saudita, donde se realiza una conferencia cumbre de seis líderes de países árabes. Se firmó un tratado de cese del fuego en Líbano y la retirada de tropas en ese país hasta las posiciones que ocupaban antes de abril de 1975. (Radiofoto de UPI).

Una tensa calma se inició en el Líbano

El acuerdo de paz logrado en Riad

BEIRUT, 19 (UPI). — Los frentes de guerra estuvieron silentes hoy después del acuerdo de paz alcanzado en Raiad, pero tanto los derechistas como los izquierdistas libaneses expresaron sus dudas sobre el resultado de este último plan para terminar con la guerra iniciada hace 18 meses.

No se informó de combates significativos, aunque transmisiones derechistas dijeron que aún continuaban los choques en partes del sur del Líbano entre sus fuerzas y los guerrilleros palestinos, después que en la víspera fuera capturado el cuartel militar de Marjoyoun, situado a ocho kilómetros de la frontera con Israel, que estaba en manos de los izquierdistas.

Aviones de combate sobrevolaron Beirut por segunda vez en tres días, pero no fueron identificados. Se ha dicho que los dos aparatos que volaron en círculos el domingo sobre Beirut eran Mig de la Fuerza Aérea Siria.

El líder izquierdista Kamal Jumblatt regresó hoy a Beirut desde El Cairo vía el puerto sureño de Sidón después de permanecer fuera del país desde setiembre. Su regreso estuvo aparentemente relacionado al acuerdo sobre un plan para poner fin a la guerra libanesa, que se firmó ayer en una reunión cimera que sostuvieron seis líderes del mundo árabe en Riad.

La reacción inicial al acuerdo, que estableció el alto al fuego desde el jueves y el envío de 30.000 soldados de la Liga Arabe para que la supervisen, fue reservada.

Wafay, la agencia oficial de noticias de la Organización de la Liberación de Palestina (OLP), recibió el acuerdo como "la última posibilidad" de terminar la guerra y los conflictos interabes que ha provocado en los últimos 18 meses.

Pero los derechistas cristianos y los izquierdistas musulmanes, que no estuvieron representados en la reunión y que indicaron que el acuerdo no estaba dirigido a su disputa, se mostraron menos entusiasmados.

El líder de los milicianos derechistas Bashir Gemayel, dijo que tenía sus "reservas" en relación al acuerdo que según él es muy similar a las proposiciones anteriores rechazadas por Siria y los cristianos, los que están unidos en El Líbano contra los palestinos y los izquierdistas.

"Nos negamos a cualquier cosa que nos lleve de regreso a la situación existente antes del 13 de abril de 1975 (cuando comenzó la guerra) porque eso significaría que toda la destrucción y las muertes no sirvieron para nada", manifestó Gemayel y la prensa.

Las normas sobre cupos de ingreso darán hoy

Aceleran la construcción de 250 escuelas

BUENOS AIRES, 19 (NA). — Mañana se darán a conocer las normas generales sobre cupos de ingreso en las distintas universidades nacionales, según lo anunció hoy, poco antes de partir desde el aeropuerto Jorge Newbery con destino a Neuquén, el titular de Cultura y Educación, Ricardo Pedro Bruera. El ministro viajó para asistir al acto inaugural de las nuevas dependencias de la Universidad del Comahue, al que concurrió el Presidente de la Nación, teniente general Jorge Rafael Videla.

Bruera partió a las 7.45 y poco antes formuló declaraciones al cronista de esta agencia. Anunció que "antes de comienzos de clase (se refería al periodo lectivo 1977) tendremos completamente construidas y en funcionamiento las 250 escuelas", dentro del plan de erradicación de las escuelas ranchos.

Precisó además que durante el transcurso de 1977 se habrá concretado la construcción de los 450 establecimientos que se había comprometido inicialmente.

Añadió que "la constitución del sistema nacional de construcciones escolares, que aúna los esfuerzos de Nación y provincia, por primera vez en el país está organizando la totalidad de los recursos disponibles para solucionar este viejo problema nacional".

En cuanto al cronograma de la universidad explicó que "estamos dosificando la información para que llegue a todos la información que se está requiriendo sobre este tema", y anunció seguidamente que mañana se darán a conocer las normas generales sobre los cupos de ingreso en las distintas universidades del país.

Con respecto a los planes para 1977 en materia de escuelas de frontera, el ministro Bruera recordó que en Salta se puso en marcha todo un proceso sobre el tema y anunció que va a ser revisado el régimen e incluidos numerosos establecimientos que actualmente no están dentro de este régimen "que permite una serie de acciones que no se realizan en la escuela común".

Fijóse el régimen para el pago del impuesto sobre los capitales

BUENOS AIRES, 19 (Télam). — La Dirección General Impositiva estableció hoy un régimen transitorio para el pago del impuesto sobre los capitales, cuyos responsables deberán efectuar el pago de 3 anticipos, a cuenta del gravamen total que corresponda abonar para el ejercicio 1976.

El plazo para ingresar cada uno de esos anticipos fue fijado para el 15 de noviembre y el 15 de diciembre próximos y el 17 de enero de 1977, respectivamente.

La resolución respectiva, que lleva el número 1820, determina además que el monto de cada uno de los anticipos corresponderá al 40, 30 y 20 por ciento, respectivamente, del total que se ingresó en el ejercicio fiscal del año pasado.

Los importes resultantes se actualizarán tomando en cuenta la variación operada en el nivel general de precios mayoristas no agropecuarios, aplicando el factor de corrección que resulte de relacionar el índice correspondiente al sexto, octavo y décimo mes del ejercicio 1976, con el promedio de los índices mensuales de 1975.

Los contribuyentes que consideren que la suma total a ingresar en concepto de anticipos habrá de superar el 90 por ciento del impuesto del año, podrá optar por ingresar anticipos equivalentes al 40, 30 y 20 por ciento del gravamen total estimado.

No corresponderá el pago, en cambio, cuando el monto de cada anticipo a ingresar no supere la suma de 3.500 pesos.

Abonan hoy a tres sectores de jubilados

BUENOS AIRES, 19. (Télam). — A partir de mañana, y hasta el próximo 3 de diciembre, inclusive, se abonará el corriente mes a los jubilados y pensionados de las cajas de Trabajadores Independientes, Empresarios y Profesionales.

El próximo pago, también correspondiente a octubre, comprenderá a los beneficiarios de la ex Caja del Estado, y se iniciará el próximo lunes.

Descubren un vasto plan terrorista en Venezuela

Había sido preparado por elementos anticastristas

CARACAS, 19 (UPI). — La policía de seguridad de Venezuela ha descubierto planes de agentes anti-castristas para realizar actos terroristas en Estados Unidos y otros seis países del hemisferio, según dijeron hoy fuentes policiales.

El allanamiento de una residencia privada en Caracas, según las fuentes, produjo documentación de planes para "la ejecución de una serie de atentados terroristas en los Estados Unidos, Venezuela, Trinidad-Tobago, Barbados, Guyana, Panamá y Colombia", informó el diario "El Nacional".

El allanamiento formó parte de la investigación venezolana de las actividades de los exiliados cubanos en Venezuela luego de la aparente complicidad de dos ciudadanos venezolanos en el presunto sabotaje a un avión de pasajeros que cayó al mar frente a la isla de Barbados el 6 de octubre, pereciendo sus 73 ocupantes.

"El Nacional" dijo que la policía venezolana había encontrado un vínculo entre la tragedia de aviación y el asesinato el pasado 21 de setiembre en Wáshington, del ex ministro de Relaciones Exteriores de Chile, Orlando Letelier, y otras acciones.

"Los organismos de seguridad de Estado han encontrado en sus investigaciones en Venezuela que el criminal atentado contra el ex canciller chileno, el ataque dinamitero al consulado de Guyana en Trinidad-Tobago y la criminal acción contra un avión DC-8 de la Cubana de Aviación, donde perdieron su vida 73 personas, formaban parte de un vasto plan terrorista organizado por anticastristas cubanos en complicidad con individuos de otros países", dijo el diario.

La policía de seguridad venezolana emprendió su investigación luego del anuncio que los dos venezolanos, Freddy Lugo y Hernan Ricardo Losano, habían sido detenidos en Trinidad en relación con el desastre aéreo. Los dos hombres confesaron posteriormente que habían saboteado la nave, según fuentes policiales de puerto España, la capital de esa isla.

La policía detuvo la semana pasada al fugitivo dirigente anticastrista cubano Rolando Bosch que había ingresado al país con un pasaporte costarricense bajo nombre falso. Por lo menos otras 13 personas han sido detenidas y las autoridades han llamado a unos 30 exiliados cubanos residentes en Venezuela para interrogarlos.

Según las fuentes policiales, Bosch y otros implicaron a dos exiliados cubanos, identificados solamente como "los hermanos Novo" y que residen en Nueva Jersey, como los autores del atentado dinamitero contra Letelier.

Las autoridades de Estados Unidos han solicitado la extradición de Bosch por violar su libertad bajo palabra en relación con su sentencia de prisión por participar en un ataque terrorista contra un barco polaco en Estados Unidos en 1968. El presidente Carlos Andrés Pérez, no obstante, ha dicho que no se tomará una decisión sobre la suerte de Bosch hasta que el gobierno termine su investigación sobre las actividades anticastristas en el país.

Persiste la polémica sobre la Biblia latinoamericana

LA PLATA, 19 (NA). — Dos obispos que están al frente de diócesis de esta provincia demostraron hoy mantener posiciones diametralmente opuestas en lo que respecta a la cuestionada Biblia latinoamericana, que diera lugar ya a diversas interpretaciones por parte de otros altos dignatarios de la Iglesia.

El obispo de Zárate-Campana, monseñor Alfredo Mario Espósito, dijo en una pastoral en la que no la menciona expresamente en ningún momento, que cree "las ediciones de las Sagradas Escrituras deben evitar en el texto mismo los subrayados que podrían parcializar la atención y comprensión del lector", agregando que "mucho menos propio de una edición de este tipo es la añadidura de fotografías, aunque sólo fuera una que desorientara al lector común".

Por su parte, monseñor Rómulo García, que es titular de la de Mar del Plata, expresó que "los fieles, bajo mi responsabilidad pastoral, pueden seguir utilizando la Biblia latinoamericana, si así lo creyeran oportuno, hasta tanto se expida la Conferencia Episcopal Argentina".

El plenario de la conferencia deberá expedirse sobre el particular durante la reunión que realizará en la Casa de Retiro de San Miguel, localidad al oeste del Gran Buenos Aires, la semana próxima.

En esa oportunidad, escuchará el informe de la comisión teológica permanente del organismo, a la que la comisión ejecutiva de la conferencia encargó el análisis de su contenido, luego de que el obispo de San Juan, monseñor Idelfonso Sansierra, al denunciar públicamente como marxista e izquierdizante.

La pastoral de monseñor Espósito es la primera dirigida a sus fieles y se ocupa de la fidelidad, con que, especialmente los sacerdotes, deben realizar la acción evangelizadora.

Más adelante dice: "pedimos entonces especialmente a nuestros queridos sacerdotes que en este punto, usando sin duda de la creatividad y margen de adaptación que las mismas leyes litúrgicas nos dan, respeten y hagan respetar a los fieles tales normas. La liturgia es algo muy serio y un bien tan de todos, que no puede estar sometida a las ocurrencias, más o menos peregrinas, de los particulares, aunque sean clericos".

Indica a continuación que el Concilio Vaticano Segundo "ha pedido sin embargo a todos, inclusive al obispo, la obediencia a las disposiciones de la sede apostólica, de modo que nadie, aunque sea sacerdote, añada, quite o cambie cosa alguna por iniciativa propia en la liturgia".

Concluye la pastoral de monseñor Espósito "exhortando a todos a la unidad en la caridad, desechando todos la fácil tentación de división".

En tanto, monseñor Rómulo García, luego de autorizar bajo su responsabilidad a leer la Biblia latinoamericana hasta que exista una definición de la conferencia episcopal, agregó en entrevista periodística: "les pido que esperen serenamente, con sentido de iglesia y no de partidismos, con profundidad de oración y con obediencia de fe, la orientación del episcopado como cuerpo colegial en comunión con el Papa".

"Les recuerdo —agregó— que debemos utilizar y leer la Biblia desde una perspectiva religiosa. No queremos radicalizarla ni parcializarla con un sentido de ideología, ya sea de izquierda o de derecha. La palabra de Dios es para engendrar la fe, crecer en ella e iluminar desde la fe toda la vida real y concreta del hombre, en camino hacia un fin trascendente que es Dios".

Respaldan al presidente de Filipinas

MANILA, 19 (UPI). — Los resultados oficiales parciales del referendum-plebiscito difundidos hoy indicaban masivo apoyo para que el presidente Ferdinand E. Marcos continúe su gobierno bajo la ley marcial y asuma aún poderes más amplios bajo la nueva Constitución.

Al cierre de los dos días de votación, al mediodía de hoy (0400 GMT), los resultados entregados por la comisión electoral del gobierno mostraban que 273.208 personas, o sea el 96 por ciento, votaron a favor del referendum sobre si la ley marcial proclamada hace cuatro años, debía continuar. Los votos negativos fueron 13.681.

En el plebiscito relativo a si los filipinos aprueban un conjunto de nueve enmiendas a la Constitución de tipo parlamentario de 1973 autorizando a Marcos a gobernar por decreto aun después que se haya levantado la ley marcial, 268.697 personas, o sea el 92 por ciento votaron a favor y 16.944 en contra.

No se informó sobre incidentes a pesar de que la agencia noticiosa de Filipinas PNA dijo que 55 personas fueron arrestadas por violar la prohibición de consumo de licor durante el fin de semana. Al concluir la votación, sin embargo, se permitió la reapertura de los bares.

PNA informó que elementos religiosos hicieron activa campaña para boicotear las elecciones en las provincias de Bukidnon y Davao en la gran isla meridional de Mindanao.

Fernández Fotografía
CARNETS RETOCADAS
6 —— $ 600
9 de Julio 1012
Casi esq. Rivadavia

CRISOL
ROPA INTERIOR PARA HOMBRES
Fabricante
ALVAREZ SANZ S. A.
Av. Cobo 1733 - Capital
Tel. 92-0493 y 9901
calidad que es tradición

COOPERATIVA DE CORTADORES DE CARNE
"LIBERTAD" Ltda.
Informa a sus asociados, proveedores, clientes y público en general, que ha trasladado su administración al domicilio de Alsina y Mallea, Luzuriaga, Maipú, teléfono 972175, donde serán atendidos en el horario de 7.00 a 14.30 horas.
LA ADMINISTRACION
9 10 C 703 21 10 A

CASTER
FABRICA DE HERRAMIENTAS ELECTRICAS Y ACCESORIOS
Comunica al comercio, la banca, proveedores y amigos que a partir del 1º de noviembre próximo se trasladará a su nueva dirección: REPUBLICA DE ISRAEL 331, Tel. 755-4287, SAN MARTIN, donde continuará atendiéndolos con el esmero habitual.

U.J.E.M. VI.
Unión Judiciales, Estatales, Magisterio para la Vivienda
SERAN ENTREGADAS 115 VIVIENDAS
CITACION URGENTE A ADJUDICATARIOS
El Consejo Directivo comunica que durante el transcurso de un acto que se cumplirá el sábado 23 de octubre a partir de las 18.30 horas, se procederá a la entrega de 115 viviendas más del Barrio Jardín Norte, con las que se totalizará 405 en el término de un año.
Las Manzanas a entregar son las número 9, 10, 11 y 12. El Consejo Directivo cita con carácter de muy urgente a todos los adjudicatarios de dichas manzanas a los efectos de que procedan a la firma de la documentación que posibilitará la entrega de la vivienda.
Durante el acto del día 23, al cual han sido invitados todos los adjudicatarios, se procederá a la firma del Acta de Finalización de los trabajos de construcción del edificio destinado a escuela primaria y jardín de infantes. También se dejará habilitado el servicio de agua potable por parte de Obras Sanitarias de la Nación.
CENA DE LA AMISTAD Un numeroso grupo de adjudicatarios ha organizado lo que han llamado Cena de la Amistad, que consistirá en un lunch para celebrar el primer año de inauguración del Barrio Jardín Norte.
El Consejo Directivo adhiere a dicho acto. Las tarjetas pueden retirarse de las casas 10 y 12 - Manzana III del Barrio o en la sede de U.J.E.M. VI. El valor ha sido fijado en $ 250,- para mayores y $ 100,- para los menores.
Se invita a participar de los actos a los adjudicatarios del Barrio Tunuyán.
Los organizadores de los Cena de la Amistad solicitan que las tarjetas sean retiradas a la brevedad con el fin de evitar los imaginables inconvenientes de última hora.
Finalmente se cita a los adjudicatarios que aún no han firmado la documentación correspondiente a conexión de cloacas a que concurran a la sede de UJEMVI a la brevedad.
EL CONSEJO DIRECTIVO
20 10 F 401295 20 10

ANTIDESLIZANTES
LUCYBEL
GUANTES VINILICOS
USO MULTIPLE
TODO SERVICIO

ESTUDIANTE:
PENSO en el VIAJE de PROMOCION?
"MERCADO de PULGAS" le ofrece brillante oportunidad para concretarlo.
A. CALLE 77 - DORREGO - Tel. 291100
mercado de pulgas

Llega a su televisor un éxito de crítica y público!
CLARIN
Sir Laurence, un lujo para el video
Finalizó en Canal 11 el tercer capítulo que cierra "El Mercader de Venecia". Una producción británica a cargo del Teatro Nacional de Inglaterra. Una magistral versión del judío Shylock reveló al público argentino el formidable talento de uno de los mayores actores contemporáneos: sir Laurence Olivier.
LA OPINION
Una tragedia de Shakespeare, "El mercader de Venecia," convertida en un espectáculo de memorable profundidad
Alarde de inteligencia y vigor que recrean la poesía original
No es únicamente el esplendor de la producción: es que no hay un detalle que no responda a la verdad, no arqueológica sino artística; no hay un movimiento de cámara que no sea significativo, o que no surja de una necesidad expresiva. Y el elenco está, en todo momento, a la altura de esa misma, suprema exigencia.
EL CRONISTA
Shakespeare, la televisión y otra muestra de elevado nivel
En todo momento, las escenas propaladas se ajustan rigurosamente al ritmo que requiere el espectáculo televisivo para ser tal, razón que impulsa a los actores - encabezados por Laurence Olivier, en el papel de Shylock, el usurero - a desplegar una suerte de gimnasia interpretativa de muy alto nivel.
LA TARDE
OLIVIER EN NUESTRA TV
Sin electrónica, sin excesivas complejidades de montaje, sin enorme despliegue material. Sin nada, en suma, que por posibilidades o costos quede totalmente fuera del alcance de sus similares menos desarrolladas, la televisión británica viene suministrando al medio local un verdadero ejemplo.
"EL MERCADER DE VENECIA"
de W. Shakespeare
HOY 22.15 hs. TV CANAL 9
Protagonizado por
Sir LAURENCE OLIVIER
Con el auspicio exclusivo de
GENERAL MOTORS ARGENTINA
y sus Concesionarios OPEL - CHEVROLET

blaisten sa
alfombras
ATLANTIDA
DRAGUI
"de pared a pared".
Alfombramientos integrales para hogares, empresas, sanatorios, hoteles, etc.
papeles pintados
P.P. vinyl PAPER
La más amplia variedad en diseños modernos.
Av. JUAN B. ALBERDI 3928
Capital Federal

Evitar el despegue nacional, explícita y clara meta de las fuerzas del desorden

Especial para NA, **por Jorge Koremblit**

BUENOS AIRES, 19. — La subversión tiene objetivos de largo y corto plazo. Los primeros lindan con la utopía (la toma del poder total) y se dan de patadas con la idiosincrasia del pueblo argentino. Los segundos, por desgracia, son menos utópicos y más viables. Se expresan a través de la acción terrorista. Sin perjuicio del tesonero empeño de las Fuerzas Armadas y sus indiscutibles triunfos en todos los órdenes, el país todavía sufre en pérdidas humanas y materiales los efectos de la violencia extremista.

No hay duda que los grupos sediciosos se encuentran en franco repliegue tras el desmoronamiento de sus cúpulas y la caída de sus principales dirigentes. Lo acaecido en Villa Martelli y en Villa Luro, la diaria crónica de bajas en Córdoba, Rosario y Bahía Blanca, son hechos demasiado significativos como para eludir conclusiones sobre la suerte global de la guerrilla. La situación ha sido prácticamente revertida con respecto al cuadro que presentaba hace un año.

Pero, vamos a entendernos: la reversión del cuadro (esto es, la ofensiva ha pasado a manos militares) no supone, por sí misma, la erradicación final del problema. El propio Presidente Jorge Videla lo admite así al señalar que la lucha no se agota en el campo meramente militar y deberá llevarse al plano de la cultura, la economía y los medios de comunicación. Todo ello supone tiempo. Y, por cierto, un tiempo aún no del todo previsible.

Esta persistencia temporal de la violencia trae aparejada serias cuestiones para la marcha general del país. Es como un telón de fondo que, de hecho, condiciona al proceso en sus grandes líneas, sobre todo en la economía.

Véase, sin ir más lejos, un ejemplo concreto. El ministro de Economía, José Alfredo Martínez de Hoz acaba de regresar del Japón donde realizó prolongadas gestiones en niveles públicos y privados para la obtención de créditos e inversiones. Si bien fue recibido con inocultable interés y sus conversaciones permiten suponer el camino de futuras aperturas, también es cierto que, en lo inmediato, el saldo de la visita ha sido más pródigo en palabras que en hechos.

Contrasta vivamente esa situación con la actitud del gobierno japonés hacia Brasil. Como resultado de una visita de seis días, efectuada por el presidente Ernesto Geisel, las autoridades niponas han abierto una línea de inversiones y préstamos para la industria pesada brasileña por un total de 2.900 millones de dólares y, además, han programado un conjunto de operaciones que podrán alcanzar los 13.000 millones de dólares.

Estas cifras convierten a Brasil en el mayor receptor de inversiones japonesas y en el cuarto país del mundo en orden a radicación de capitales extranjeros.

La interrogación se torna inevitable: ¿Por qué se elige a Brasil y se desdeña a nuestro país?

Para que la respuesta sea válida, empecemos por omitir razones convencionales: clima, calidad de vida, rendimiento laboral, variedad geográfica, etc. Busquemos, en cambio, una razón de fondo: la seguridad.

Si bien Brasil fue un país largamente asolado por la subversión y la convergencia de agudos problemas sociales, hoy exhibe en su marco interno condiciones plenas de seguridad. No queda en su territorio ni el más mínimo adarme de guerrilla. Los marighela pertenecen ahora a un folklore abolido. La Argentina, en cambio, a despecho de los esfuerzos y los sacrificios realizados, tanto por militares como por civiles, no puede todavía homologarse —por lo menos en el plano de una seguridad plena— al gran país vecino. Queda aún un trecho que recorrer para la definitiva desaparición de la violencia extremista.

Mientras tanto —y eso es lo deplorable— la subversión muestra su rostro antinacional al impedir la alta promoción económica del país a través de los grandes aportes del capital extranjero. Evitar el despegue nacional es, por lo tanto, un objetivo claro y explícito de las fuerzas del desorden y la dinamita. Desde luego, no lo obtendrán. Pero hostigarán, mientras subsistan —aunque no sea por largo tiempo— todos los intentos de solución integral a los grandes problemas argentinos.

Grave caso de soborno en Israel

TEL AVIV, 19 (UPI). — Un juez dispuso hoy el encarcelamiento por 15 días de los personajes más poderosos de Israel por el delito de soborno, en un escándalo que podría causar la caída del gobierno.

"Es imposible predecir si el gobierno podrá soportar la avalancha colosal", comentó el diario "Yedioth Ahronoth" en un editorial.

La policía citó a otros sospechosos para interrogarlos en relación con el arresto de Asher Yadlin, director del Instituto Histadrut Holim, el Servicio Nacional de la Salud, controlado por el partido laborista.

Yadlin fue detenido el lunes después de una investigación en relación con seis transacciones dudosas de propiedades en que usó fondos del Instituto de Salud.

El arresto de Yadlin significó un rudo golpe al partido laborista de gobierno. Fuentes políticas dijeron que el primer ministro Yitzhak Rabin estaba siendo informado específicamente sobre el caso.

El testigo acusador de la policía, Binyamin Zieger, declaró en el tribunal que Yadlin recibió 6.000 dólares en soborno y que se disponía a defraudar al Estado con la omisión de impuestos.

CONCURSO MEDICO
OBRA SOCIAL METALURGICA

Llámase a concurso hasta el 30 de Octubre de 1976 para el ingreso a la carrera Profesional Hospitalaria de la Obra Social de la UNION OBRERA METALURGICA de la REPUBLICA ARGENTINA, a nivel Nacional, en las Seccionales SAN NICOLAS Y TANDIL para los siguientes cargos:

MEDICOS DE GUARDIA

Médico Clínico	24 Hs. Semanales	12
Médico Cirujano	24 Hs. Semanales	12
Médico Pediatra	24 Hs. Semanales	12

MEDICOS DE PLANTA

Médico Clínico	18 Hs. Semanales	4
Médico Cirujano	18 Hs. Semanales	4
Médico Pediatra	18 Hs. Semanales	4
Médico Obstetra	18 Hs. Semanales	4
Médico Cardiólogo	12 Hs. Semanales	2
Médico Radiólogo	12 Hs. Semanales	2
Médico Traumatólogo	18 Hs. Semanales	2
Odontológo	24 Hs. Semanales	4
Bioquímico	18 Hs. Semanales	2
Médico Ginecólogo	12 Hs. Semanales	1
Médico Oftalmólogo	12 Hs. Semanales	1
Médico Anestesista		4

Las bases del Concurso se podrán retirar en días hábiles y en el horario de 9 a 18 hs. en las siguientes direcciones:
a) Secretariado Nacional de la U.O.M. de la R.A., sito en calle Cangallo 1435 de la Capital Federal.
b) Policlínico Central de la U.O.M., Hipólito Yrigoyen 3352 Capital.
c) Seccional San Nicolás U.O.M. Rivadavia 132. San Nicolás Provincia de Buenos Aires.
d) Clínica U.O.M. Seccional Tandil, España 266 Tandil Provincia de Buenos Aires.
20|10|F|40147|20|10

Causó pánico en el Perú un fuerte sismo

LIMA, 19. (Télam-Ansa. — Un fuerte temblor de tierra se registró en la víspera en la zona cordillerana del callejón de Huaylas, donde un violento sismo causó en mayo de 1970 la muerte a setenta mil personas. El movimiento, aunque no provocó víctimas ni daños, causó un gran pánico entre los pobladores, que permanecieron horas fuera de su casa.

Libro de quejas en Bienestar

BUENOS AIRES, 19 (Télam) — Por resolución del ministro de Bienestar Social, contralmirante Julio Juan Bardi, en todas las dependencias de ese departamento de Estado donde en forma directa se atienda al público, deberá existir un "libro de quejas".

En lugares visibles de cada local deberán colocarse carteles haciendo notar al público que el jefe de la oficina tiene en su poder ese registro, que deberá ser facilitado cada vez que sea requerido.

Dicho libro, agrega la información, deberá estar foliado y rubricado en todas sus hojas por la autoridad superior del organismo correspondiente.

Curiosa práctica quirúrgica

Un estudiante de una escuela de veterinaria de Maryland, Estados Unidos, coloca su brazo en el interior de una vaca, con el fin de estudiar las funciones de su tracto digestivo. El orificio por el cual introduce el brazo, de unas 8 pulgadas (de unos 20 centímetros) fue quirúrgicamente efectuado en el costado de la vaca y cicatrizó quedando abierto. Aparentemente, ello no causa molestia alguna al animal. (Radiofoto de UPI).

Japón dará considerable apoyo financiero a Brasil

RIO DE JANEIRO, 19. (U.P.I.). — La economía brasileña se ha fortalecido por la promesa del gobierno del Japón de inversiones de capital y préstamos a largo plazo para la industria pesada por un monto de 2.900 millones de dólares y por compromisos multimillonarios para la adquisición de materias primas y productos agrícolas.

Además de los 2.900 millones de dólares en inversiones, financiamientos y créditos para la exportación, industriales de los dos países han acordado cooperar en una serie de operaciones conjuntas a largo plazo que movilizarán un total de aproximadamente 13.000 millones de dólares en capital nacional y nipón.

Las inversiones resultaron de las negociaciones finales dirigidas por el presidente Ernesto Geisel durante una visita de seis días que hizo el mes pasado al Japón.

Los préstamos e inversiones japonesas financiarán gigantescos proyectos industriales y agrícolas, incluyendo el complejo de la fundición de aluminio del Amazonas y las plantas siderúrgicas Tubarao y Usuminas.

En sus conversaciones con el primer ministro Takeo Miki y sus colaboradores, el general Geisel delineó 16 inversiones conjuntas brasileño-japonesas. Los funcionarios nipones dijeron que los proyectos reflejan el reconocimiento de Tokio al potencial de Brasil como un enorme abastecedor de materias primas a largo plazo.

El nuevo acuerdo convierte al Brasil en el mayor receptor de inversiones y ayuda niponas y en su cuarto mercado de inversiones del mundo. Los acuerdos cubren desde la construcción de puertos a la conversión de tierra semidesértica en terreno cultivable.

Los planes originales para los masivos proyectos de inversión comenzaron durante la visita que hizo en 1974 el entonces primer ministro japonés Kakuei Tanaka, pero quedaron postergados por la recesión mundial después de la crisis internacional del petróleo.

El proyecto industrial más espectacular del nuevo programa económico conjunto es indudablemente el complejo de la fundición de aluminio de Belem, en la boca del río Amazonas, que será construido por el ente gubernamental Companhia Vale Do Río Doce y un consorcio japonés de 32 firmas.

CHILE.
Viña del Ma
EXCURSION 9 D
c/PASAJES y ½ PEN
(1ª Categoría)
a $ 23.90
o en cuotas de $ 2.40
—CONCRETE AHORA
RESERVA.
—PLAZAS LIMITADA
T. CUSSAN - Necoche
Local 2 - MEN
19|10|F|40

VENDO CONTADO
CHAPA laminada en caliente 1/8" a 3
CHAPA laminada en frío, Nº 14 al 24
CHAPA especial p/calderas
SIDERCOM S.R.L.
Bmé. Mitre 1773, 7º "701". T.E. 45-9920, 40-5376 - Cap. Fe
Representante Zona Cuyo: MORALES Y PELAE
Salta y Chile - San Juan - Teléf. 27095 - 27
20|10|F|40

Se halla en Londres una misión argentina

Destacó las ventajas para las inversiones en nuestro país

LONDRES, 19 (Télam-AFP). — Las ventajas actuales para las inversiones extranjeras en la Argentina fueron puestas de relieve hoy en Londres por una misión económica dirigida por el presidente del Banco Nacional de Desarrollo, Carlos Helbling.

Estas ventajas son fruto de una serie de medidas adoptadas por el nuevo régimen militar, se recordó.

En una entrevista con representantes de los medios bancarios e industriales británicos, los miembros de la misión recalcaron la evolución favorable de la situación en Argentina desde marzo pasado.

La tasa anual de inflación fue reducida del 800 por ciento anual en marzo a 80 por ciento actualmente. El monto bruto de las reservas monetarias subió de 600 millones a 1.000 millones de dólares y el de la liquidez del Banco Central de 10 millones a 500 millones de dólares.

En fin, la balanza de pagos podría muy bien acusar un excedente de 300 millones de dólares al terminar 1976.

Helbling y sus colaboradores llamaron también la atención a sus interlocutores sobre las disposiciones de la ley adoptada el 13 de agosto pasado, acorde con la cual las compañías extranjeras serán tratadas en un pie de igualdad con las sociedades argentinas y tendrán el derecho de repatriar sus dividendos.

Por último Helbling declaró que las compañías extranjeras serán autorizadas a pedir al Banco Nacional de Desarrollo fondos para poner en práctica proyectos de importancia superior.

Helbling y los miembros de su misión proyectan viajar a París mañana.

Noruega expulsó a diplomáticos de Corea del Norte

OSLO, 19 (UPI). — El gobierno de Noruega ordenó que todos los diplomáticos de la embajada de Corea del Norte abandonaran el país dentro de los próximos seis días por violar las leyes de bebidas alcohólicas de aduanas del país, informó hoy un vocero del Ministerio de Relaciones Exteriores.

Las autoridades señalaron que el personal de la embajada había vendido a los noruegos alrededor de 4.000 botellas de licor y 140.000 paquetes de cigarrillos.

El viernes las autoridades danesas tomaron una acción similar contra la embajada de Corea del Norte en Copenhague por supuesto tráfico de narcóticos, licores y cigarrillos.

El Ministerio de Relaciones Exteriores citó al encargado de negocios Gy Pyl Pak y le comunicó que los cinco diplomáticos norcoreanos acreditados en Noruega eran "personas no gratas".

Programas de Radio y T

Ofrecemos a continuación los programas de acuerdo con el detalle que nos han suministrado las respectivas teleemisoras.

Canal 7 - Mendoza

12.25 Santoral.
12.30 El pájaro loco.
13.00 Actualísimo.
14.00 Matiné: "Emboscada en la noche", c/Dirk Bogarde y Marius Goring.
16.00 Buenas tardes, mucho gusto.
17.00 El amor tiene cara de mujer.
18.00 El show de los tres chiflados.
18.30 El mundo de Calculín.
19.30 El festival de Tom y Jerry.
20.00 El hombre nuclear.
21.00 Noticiero 7.
21.55 Borocotó en familia.
22.00 Los personalísimos del mundo.
23.00 El mundo de Jason King.
24.00 Los protectores.
00.30 Palabras para recordar - (Secret. Medios Comunic.)

Canal 9 - Mendoza

12.30 Noticiero en directo.
13.30 Almorzando con Mirtha Legrand.
15.00 Tiempo de vivir.
16.00 Valle de pasiones.
17.00 El club de los amiguitos.
19.00 El show del Capitán Piluso.
20.00 Los corruptores.
21.00 Noticiero Nueve.
22.00 Humor con Landriscina.
22.15 Galas de Teatro: primer capítulo de "El mercader de Venecia", con Laurence Olivier.
23.30 Porcelandia Show.

LRA 6 y LRA 34 Radio Nacional - Mendoza

6.00 Informativo.
6.05 Por los senderos de la patria.
6.30 Efemérides argentinas.
6.35 Por los senderos de la patria.
7.00 El santo rosario.
7.10 Música típica.
7.30 Informativo (LRA Buenos Aires).
7.45 Recordando éxitos.
8.00 Notas y música para usted.
9.00 Informativo.
9.05 Variedades musicales.
9.30 Boletín cultural.
9.35 Variedades musicales.
10.00 Informativo.
10.05 La ciencia en Francia.
10.20 Pasaporte a la música.
10.30 Estampa ciudadana.
10.45 Cóctel musical.
11.00 Informativo.
11.05 Danzas y cantares nativos.
11.30 Momento de reflexión.
11.35 El cofre de las...
12.00 Informativo.
12.05 Concierto de...
13.00 Informativo.
13.15 Joyas de la mús...
13.30 Boletín Gobierno... Mza. (Cadena).
13.35 Folklore en Nac...
14.00 Informativo.
14.05 Música ligera.
14.30 Flash juvenil (... Dif. de la Prov.)
14.35 Orquestas típicas...
15.00 Informativo.
15.05 Exitos populares...
15.30 Acuarela musical...
16.00 Informativo.
16.05 El libro leído por...
16.20 Danzas argentinas...
16.30 Luz y verdad.
16.35 El mundo de la...
17.00 Informativo (LRA... Buenos Aires).
17.15 Concierto de la...
18.00 Informativo.
18.05 Tango y folklore...
18.30 Boletín cultural.
18.35 Ruta musical.
19.00 Informativo.
19.05 Compositores cé...
19.35 Melodías.
20.00 Informativo.
20.05 Solistas y Conj...
20.30 Arte en Londres...
21.00 Informativo (LRA... Buenos Aires).
21.15 Ballet.
21.30 De nuestra dis...
22.00 Informativo.
22.05 Concierto noctur...
23.00 Informativo.
23.05 Simplemente pa...
23.45 Informativo.
24.00 a 6.00 desde M... junto a usted.

HOY INAUGURA
SIGNORATO PARABRISAS
TODO TIPO DE CRISTALES PARA SU AUTOMOVIL colocación en el acto
Atencion las 24 hs.
Dorrego y 25 de Mayo (a 100 mts. Terminal)

LICITACIONES

PROVINCIA DE SAN LUIS
MINISTERIO DE OBRAS Y SERVICIOS PULBLICOS
Dirección Provincial de Energía
LICITACION PUBLICA NACIONAL Nº 1/E/76

Llámase a LICITACION PUBLICA NACIONAL Nº 1/E/1976, para la PROVISION y MONTAJE DE LA LINEA DE TRANSMISION EN 33 KV. SAN LUIS - LA CUMBRE - PROVINCIA DE SAN LUIS.

APERTURA: Día 11 de Noviembre de 1976, a las 10.30 horas, en sede Casa de Gobierno - Provincia de San Luis.

PLIEGOS E INFORMES: Dirección Provincial de Energía - Rivadavia 465 - SAN LUIS.
Casa de San Luis - Bernardo de Irigoyen 224 - CAPITAL FEDERAL.

PRESUPUESTO OFICIAL: $ 63.765.030,00.

VALOR DEL PLIEGO: $ 5.000,00. 18|10|F|39664|22|10

MINISTERIO DE ECONOMIA
CORPORACION DE EMPRESAS NACIONALES
YACIMIENTOS PETROLIFEROS FISCALES
DIVISIONAL MENDOZA
Licitación Pública Nº 171/76

Llámase a LICITACION PUBLICA para efectuar el transporte de aerocombustibles a granel desde plantas Luján de Cuyo (Mendoza) y San Lorenzo (Santa Fe) - Alternativamente desde plantas Montecristo (Córdoba) y Destilería La Plata (Provincia de Buenos Aires), hasta Aeroplanta Villa Reynolds (San Luis), El Plumerillo (Mendoza), Aeroparque Ciudad de Mendoza (Mendoza) y San Juan (San Juan).

La apertura se realizará en las oficinas de Divisional Mendoza, sita en Avda. San Martín Nº 650, Mendoza, el día 25 de Octubre de 1976, a las 11 horas. Pliego de condiciones en venta, en el domicilio mencionado precedentemente.

VALOR DEL PLIEGO: $ 500,- (QUINIENTOS PESOS).

11|10|F|37648|20|10

PROVINCIA DE SAN LUIS
MINISTERIO DE OBRAS Y SERVICIOS PUBLICOS
Dirección Provincial de Energía
LICITACION PUBLICA NACIONAL Nº 2/E/76

Llámase a Licitación Pública Nacional Nº 2/E/76, para la provisión, montaje y obras civiles complementarias de la estación transformadora Fortuna, Provincia de San Luis.

Apertura: día 15 de noviembre de 1976 a las 10.30 horas en sede Casa de Gobierno, Provincia de San Luis.

Pliegos e informes: Dirección Provincial de Energía, Rivadavia 465, San Luis. Casa de San Luis, Bernardo de Irigoyen 224, Capital Federal.

Presupuesto oficial: $ 91.086.950,00.

Valor del pliego: $ 5.000,00.

14|10|F|38141|22|10|A

PROVINCIA DE SAN LUIS
MINISTERIO DE OBRAS Y SERVICIOS PUBLICOS
Dirección Provincial de Energía
LICITACION PUBLICA NACIONAL Nº 3/E/76

Llámase a Licitación Pública Nacional Nº 3/E/76, para la provisión, montaje y obras civiles complementarias de la estación transformadora San Francisco - Provincia de San Luis.

Apertura: día 17 de noviembre de 1976 a las 10.30 horas en sede Casa de Gobierno, Provincia de San Luis.

Pliegos e informes: Dirección Provincial de Energía, Rivadavia 465, San Luis. Casa de San Luis, Bernardo de Irigoyen 224, Capital Federal.

Presupuesto oficial: $ 122.321.750,00.

Valor del pliego: $ 5.000,00.

14|10|F|38146|20|10|A

Banco de Mendoza

Licitación Nº 68/76-351. Adquisición 13.200 juegos de formularios Snap-out para minicomputadora Olivetti P. 603, sucursal Buenos Aires.

Apertura: 3 de noviembre de 1976, hora 10.30.

Pliegos e informes: Departamento de Compras y Licitaciones, Gutiérrez 51, subsuelo, Mendoza.

Valor del pliego: $ 750,— (Pesos setecientos cincuenta).

19|10|F|39371|21|10

MINISTERIO DE ECONOMIA
CORPORACION DE EMPRESAS NACIONALES
YACIMIENTOS PETROLIFEROS FISCALES
DIVISIONAL MENDOZA
LICITACION PUBLICA Nº 175/76

Llámase a licitación pública para efectuar la limpieza y pintado de tanques de aerocombustibles en aeroplanta Villa Reynolds, provincia de San Luis.

La apertura se realizará en las oficinas de Divisional Mendoza, sita en Avda. San Martín Nº 650, Mendoza, el día 5 de noviembre de 1976 a las 11 horas. Pliego de condiciones en venta en el domicilio mencionado precedentemente.

Valor del pliego: Quinientos pesos ($ 500,00).

19|10|F|39801|28|10

MINISTERIO DE ECONOMA
CORPORACION DE EMPRESAS NACIONALES
YACIMIENTOS PETROLIFEROS FISCALES
DESTILERIA LUJAN DE CUYO

LICITACION PUBLICA 70 Nº 233
CAÑO DE ACERO AL CARBONO, SIN COSTURA, NORMA ASTM-A-53 Gr. A o B.
APERTURA: Día 3 de noviembre de 1976, a las 11,00 horas, en YPF - Destilería Luján de Cuyo.
LICITACION PUBLICA 70 Nº 234.
ACERO DE ALTA ALEACION AL TUNGSTENO COBALTO.
APERTURA: Día 4 de noviembre de 1976, a las 11,00 horas, en YPF - Destilería Luján de Cuyo.
LICITACION PUBLICA 70 Nº 235.
CAMIONES VOLCADORES.
APERTURA: Día 5 de noviembre de 1976, a las 11,00 horas, en YPF - Destilería Luján de Cuyo.
LICITACION PUBLICA 70 Nº 326.
CAMIONES PLAYOS.
APERTURA: Día 8 de noviembre de 1976, a las 11,00 horas, en YPF - Destilería Luján de Cuyo.
VALOR DE LOS PLIEGOS: Quinientos pesos ($ 500,00).
NOTA: La apertura de las Licitaciones y la compra de pliegos de las mismas, en Administración Destilería Luján de Cuyo (Compras y Contrataciones), en días hábiles, de lunes a viernes de 8,00 a 12,00 horas. 18|10|F|22|10

MINISTERIO DE ECONOMIA
CORPORACION DE EMPRESAS NACIONALES
YACIMIENTOS PETROLIFEROS FISCALES
ADMINISTRACION MENDOZA
LICITACION PUBLICA Nº 1326

Trabajos generales con equipos viales en área Malargüe de la Administración Mendoza.
Apertura: Día 9 de noviembre de 1976
Lugar de la apertura: Administración Mendoza - Calle Salta 672 Godoy Cruz, Mendoza.
Valor del Pliego: $ 3.000.—

15|10|F|38601|24|10

MINISTERIO DE ECONOMIA
CORPORACION DE EMPRESAS NACIONALES
YACIMIENTOS PETROLIFEROS FISCALES
ADMINISTRACION MENDOZA
Licitación Pública AM./Nº 1.332

Montaje, con provisión parcial de materiales, de una subestación de 100 Kva. 2,3/0,400 Kv., línea de alimentación equipo exhaustor y cerco perimetral a S. E., en batería Nº 3" área Vizcacheras, Administración Mendoza.
Apertura: Día 5 de noviembre de 1976, 10 horas.

Licitación Pública AM./Nº 1.333

Proyecto, provisión parcial de materiales y montaje de una sub-estación de 100 Kva. 2,3/0, 400 Kv., línea de alimentación equipo exhaustor y cerco perimetral a S. E. en batería Nº 4" área Vizcacheras, Administración Mendoza.
Apertura: Día 5 de noviembre de 1976, 10.30 horas.
VALOR DE LOS PLIEGOS: $ 600.
Las aperturas y la venta de pliegos, en Administración Mendoza, calle Salta 672, Godoy Cruz, Mendoza.

19|10|F|39792|23|10

EDICTOS JUDICIALES

EDICTO. — Juez Décimo Primer Juzgado Civil, Expte. 90.098, cita emplaza interesados Sucesión Humberto Campos Campos y Rosa Elvira Muñoz Vda. de Campos, audiencia veinticinco octubre corriente, once horas. Juan Carlos Puebla, Secretario.
12|10|C|419|21|10

EDICTO DE REMATE. — Juez Segundo Juzgado Civil, Secretaria Nro. cuatro, San Rafael, Mendoza autos 13.996 "Barolo Pennone & Cía. S.R.L. por convocatoria de acreedores hoy su quiebra, comunica que martillero José López Manzano, rematará 25 de Octubre de 1976, ocho treinta horas y días subsiguientes y hasta terminar, calle Patricias Mendocinas 34 San Rafael (Mza.), (Ex-local Daniel Julián). Máquina rectificadora cigueñal marca "Lempco", máquina rectificadora campanas "Van Norman", máquina rectificadora bielas sin marcas, máquina rectificadora pistón "Van Norman", torno rectificador bancadas sin marca, máquina rectificadora cilindros manuable, marca "Thomson y Houston, dos bombas para agua con motor eléctrico, máquina pulverizadora marca "Bruser" máquina pulverizadora para tractor, un compresor para 220 libras motor 5 HP., máquina soldar eléctrica, serrucho mecánico sobre base hierro, autogenas, esmeril, transformador de corriente, un probador para televisores, un Osciloscopio para televisores, una lancha motor, cintas transportadoras distintas medidas, bancos para mecánicos, dos cajas de seguridad, escritorios, sillas para oficinas, máquina escribir y sumar y de contabilidad, armarios, ficheros, maquinarias y herramientas varias para mecánica de automotores, llaves, tarrajas, gran cantidad de motores eléctricos varios tipos, repuestos nuevos y usados para automotores, motocicletas, tractores, cocinas y heladeras, cubiertas y cámaras varias medidas usadas, cocinas, heladeras y lavarropas usados y muchos objetos más que por su variedad es imposible de detallar. Exhibición lugar remate días 20, 21 y 22 de Octubre. Los bienes se subastan en el lugar y estado en que se encuentran, sin base y al mejor postor al contado y mediante entrega inmediata al comprador, más 10 % comisión martillero acto remate, más informes. Secretaria autorizante o Martillero 25 de Mayo 294, San Rafael (Mza.), Teléfono 21595.
18|10|F|39433|20|10

JUEZ Sexto Civil cita y emplaza herederos y acreedores de Pedro Ferrari, comparendo 9-XI-76, 11 hs. Alberto J. Sacchi Gori, secretario.
20|10|C|728|29|10

JUEZ Segundo Juzgado Civil cita herederos y acreedores de Jesús Núñez, comparendo 15 de noviembre próximo, a las 11 hs. Autos 104.929 Mza. 13-10-76. Eduardo O. Giménez, secretario.
20|10|C|701|30|10-A

JUEZ Primero Civil cita, emplaza herederos y acreedores de Oscar Agustín García, comparendo 16 de noviembre próximo, a las 9 horas, Expte. 120.493, Luis A. Benvenuto, secretario.
20|10|C|401|21|11-A

EDICTO. — Juez Segundo Juzgado Civil cita herederos y acreedores de Cornelia Cipriana Teodolinda Zárate, comparendo tres de noviembre próximo a las once y treinta horas, Autos 104.777. - Eduardo O. Giménez B. Secretario.
8|10|C|424|29|10|A

EDICTO SUCESORIO. — Juez Octavo Civil, cita herederos y acreedores, Aida Laussieri y Salvador Schiavone, audiencia: diez noviembre próximo, doce horas. Expediente: 28.989. - Oscar W. Tello, Secretario.
8|10|C|825|20|10|A

EDICTO. — Juez Décimo Juzgado Civil cita herederos y acreedores de Benito Gregorio Fernández Zapico comparendo diez de noviembre próximo nueve horas. Expte. 11614. - Juan Carlos Calderón, Secretario.
8|10|C|936|20|10|A

EDICTO SUCESORIO. — Juez Primer Juzgado Civil San Rafael cita herederos y acreedores Delfa Gallegos audiencia comparendo veintiuno octubre próximo nueve horas. Autos Nº 71.943 -B-. Oscar Suárez, Secretario.
8|10|F|36380|20|10|A

EDICTO. — Juez Tercer Juzgado Civil, cita herederos y acreedores de Alberto Parodi, comparendo veintisiete de octubre próximo, doce horas. Arnaldo Andrés Frigerio, Secretario.
12|10|C|128|22|10|A

EDICTO. — Juez 16º Civil - autos 41.244 - "Deyratani de Melhem Alejandra - Sucesión", cita herederos y acreedores comparendo noviembre cinco próximo, doce horas, Secretaría: Pablo Rinaldi.
12|10|C|769|22|10|A

EDICTO. — Juez Sexto Secret. 6, cita herederos y acreedores de: Adelaida Basi... comparendo veintisiete de octubre próximo a las diez y treinta horas. Expte. 85.451. Alberto J. Sacchi, Secretario.
12|10|C

EDICTO. — Juez Civil cita herederos y acreedores de Dionisia Zoila Gallardo... comparendo dos de noviembre próximo, once horas. Autos Francisco D. Simón, Se...
12|10|C

EDICTO. — Juez Quinto cita herederos, acreedores Segundo Abrales, comparendo veintiseis octubre próximo cinco, doce horas. Expte. 40.513. Rodolfo H. Puebla, Secretario.
12|10|C

EDICTO — Juez Quinto cita herederos, acreedores Vázquez, comparendo veintiseis octubre próximo quince, doce horas. Expte. Rodolfo H. Puebla, Secretario.
14|10|C

EDICTO. — Segundo Juzgado Civil San Rafael, cita herederos y acreedores de Angel... audiencia diez de noviembre próximo, horas, Autos 17.890. Edi... Secretaria.
14|10|F

EDICTO. — Juez Décimo Civil cita herederos y acreedores de Luis Armando... Villars y a Margarita... Llambías de Monnerel... comparendo dieciseis de octubre próximo nueve horas. Expte. 11628. - Juan Carlos... Secretario.
18|10|C

EDICTO. — Juez Primero cita emplaza herederos y acreedores de Ramón Esteb... comparendo diez de noviembre próximo a las once horas. Expte. 120.463. - Luis A. Ben... cretario.
18|10|C

EDICTO. — Juez Civil cita emplaza herederos y acreedores autos Nº 88.733 de Hortensia u Hortencia ... vas Vda. de Cornejo", cómputo doce noviembre próximo treinta horas. - Felipe Rosa C., Secretario.
18|10|C

EDICTO. — Juez Segundo cita y emplaza herederos y acreedores de Alfredo Santia... rendo del cuatro de noviembre las doce horas. - José M... Secretario.
18|10|C

EDICTO. — Segundo Juzgado Civil San Rafael, cita herederos y acreedores Sain Tala... doce de noviembre próximo, ocho horas. Autos Nº... Elda Inés Savoy, Secretaria. Rafael, 11 de octubre de...
18|10|F

EDICTO. — Primer Juzgado San Rafael, expte. Nº 9... "Antonio López e... ria", emplaza a Rafael... da, para que en el... días días se presente a... recho, bajo apercibimiento dispuesto por los arts. C.P.C. - Oscar Suárez... San Rafael, 8 de octubre...
18|10|F

EDICTO. — Juez Segundo Civil cita herederos y acreedores de Jesús Ramón Ortiz, comparendo veintiseis octubre próximo, doce horas. Autos 104.928 Mza. 13-10-76. Eduardo O. Giménez, secretario.
20|10|C|701|30|10-A

EDICTO. — Juez Segundo Civil cita herederos y acreedores de Ramón Ortiz, comparendo veintiseis octubre próximo, doce horas. Autos 104.928 Mza. 13-10-76. Eduardo O. Giménez, secretario.
20|10|C|701|30|10-A

San Luis

Habla el subsecretario de Asuntos Agrarios, ingeniero Jorge Berthet

Se realizó la apertura de la 51a. exposición ganadera

SAN LUIS. — El gobernador de la Provincia, brigadier (R) Hugo Raúl Marcilese, presidió en Villa Mercedes el acto inaugural de la "51ª Exposición Ganadera, Comercial, Avícola e Industrial" que la Sociedad Rural Río V organiza en su establecimiento "La Fortuna".

La ceremonia de apertura contó con la presencia del jefe de la V Brigada Aérea, brigadier Aldo Mario Barby; el intendente municipal, vicecomodoro Oscar Hedderwick; los subsecretarios de Asuntos Agrarios y de Gobierno, ingeniero Jorge Berthet y doctor Raúl Alberto Segura, respectivamente; el jefe de Policía y otros funcionarios.

También se encontraban presentes las autoridades de la entidad organizadora, representantes de la Sociedad Rural de San Luis, directivos del INTA y del presidente de las Confederaciones Rurales Argentinas, doctor Hugo Gervasio Zuza.

El acto

El brigadier Marcilese arribó al establecimiento "La Fortuna" en compañía de su esposa. Tras los saludos protocolares, el gobernador recorrió los stands de la muestra y departió con los expositores.

Posteriormente se dirigió al palco oficial e instantes más tarde procedió a izar la enseña patria en compañía del intendente y del presidente de la entidad, señor Arturo Roberto Dómine. Cumplida esta ceremonia, la banda de la V Brigada Aérea ejecutó el Himno Nacional.

Luego habló el señor Dómine y a continuación lo hizo el presidente de las Confederaciones Rurales Argentinas, doctor Zuza.

Seguidamente, y en representación del Gobierno de la Provincia, el ingeniero Berthet dejó abierta la exposición con breves conceptos.

El subsecretario señaló inicialmente su satisfacción por estar presente en el acto y tras otras consideraciones referidas a lo expresado anteriormente por Dómine y Zuza, remarcó que en San Luis "están dadas todas las condiciones para desarrollar el sector agropecuario".

Puntualizó empero, que ese desarrollo tan anhelado que permitiría despertar "al gigante dormido", requería la "estrecha colaboración de todos".

Finalmente, y respondiendo a inquietudes planteadas por los productores, comprometió todo el apoyo oficial, dentro de las posibilidades, para lograr soluciones acordes a las justas aspiraciones de los hombres de campo.

El gobernador Marcilese presenció luego el desfile de los reproductores que habían sido galardonados en la muestra y a continuación hubo presentación de números artísticos.

FOTOCOPIE POR MENOS DE LA MITAD DE PRECIO
DE UN MISMO ORIGINAL
15 Copias $ 300 | 40 Copias $ 600
20 Copias $ 360 | 50 Copias $ 650
25 Copias $ 400 | 75 Copias $ 700
30 Copias $ 450 | 100 Copias $ 900
DUPLICACIONES GRAFICAS
Gutiérrez-88-Pta.Baja-Local 1 - Mendoza
ATENDEMOS DE 8 A 20 (CORRIDO)

Salpique 600 m² de paredes por día con el nuevo equipo portatil elemak

• DOBLE POTENCIA Pueden trabajar 2 operarios al mismo tiempo
• GRAN ECONOMIA DE MATERIAL Y MANO DE OBRA • MEJOR CALIDAD DE LOS TRABAJOS • NO REQUIERE MANO DE OBRA ESPECIALIZADA
• NOTABLE REDUCCION DE COSTOS
• RAPIDA AMORTIZACION DEL EQUIPO • GARANTIA TOTAL.

EL EQUIPO CONSTA DE: 1 NUEVO compresor portatil bicilindrico a diafragmas, pequeño, 14 kg. Doble potencia.
2 Pistolas para salpicar paredes.

ADQUIERALO EN LAS PRINCIPALES CASAS DEL RAMO
FABRICA Y GARANTIZA: elemak S.R.L.
Rodriguez Peña 336 3° 32 BS. AS. TEL. 46-2922

Procedimiento por ejercicio ilegal de la medicina

SAN RAFAEL. — Personal de la Brigada de Investigaciones realizó un procedimiento en el domicilio de calle Salta 145 de esta ciudad, donde detuvo a Yolanda Pacheco y al médico Enrique Moya, ambos residentes en la calle Aberastain 660 de San Juan.

El procedimiento fue efectuado a raíz de una versión de que en el domicilio de la calle Salta se encontraba atendiendo un médico procedente de la vecina provincia, y que lo hacía acompañado de una mujer quien —de acuerdo a los comentarios— era la encargada de examinar a los pacientes sin contar con título habilitante como profesional.

Para la investigación de lo que allí ocurría, se constituyó una comisión policial de la brigada, que tomó declaraciones a los pacientes atendidos que salían del improvisado consultorio, pudiendo establecer que en muchos de los casos los atendía una mujer que decía ser psicóloga y no por el médico, pero que en cambio las recetas que la misma entregaba estaban escritas en el recetario con membrete del médico. Con estas pruebas a la vista se procedió a allanar la vivienda, sorprendiendo a la mujer en momentos en que atendía a una paciente, mientras que el médico conversaba en el interior de la casa con la propietaria de la misma. El facultativo fue identificado como Enrique Augusto Moya Cortez, argentino, médico, domiciliado en San Juan, y la mujer Yolanda Arminda Pacheco Gómez, de 45 años, de la misma provincia. Ambos fueron detenidos en averiguación de infracción al artículo 208 del Código Penal, que se refiere al ejercicio ilegal de la medicina.

Se instruye sumario con conocimiento del fiscal de turno.

Veda parcial para la pesca lacustre

SAN LUIS. — La Dirección de Recursos Naturales Renovables por intermedio del Departamento de Conservación y Recuperación de la Fauna, informó a los aficionados a la pesca lo siguiente:

Desde el 20 de septiembre próximo pasado hasta el 15 de noviembre, rige en todo el territorio de la provincia, veda parcial para la "pesca lacustre", la que sólo puede practicarse los sábados, domingos y feriados nacionales en el lapso que va desde el amanecer hasta el crepúsculo, quedando prohibida la pesca nocturna, y sujeta a las siguientes limitaciones:

Pejerrey

Se permite su pesca utilizando una caña con tres anzuelos como máximo, y con una abertura mínima de 8 m.m. El número de piezas a capturar por pescador será de veinte unidades por día. En los espejos naturales y/o artificiales de propiedad privada y en el embalse San Felipe, se permite una extracción de hasta treinta ejemplares por día y pescador.

Trucha criolla o perca

Se permite su pesca utilizando una caña con tres anzuelos como máximo, con una abertura de 10 m.m. de boca. El número de ejemplares a capturar por pescador será de hasta 10 piezas por día.

Carpa

Se permite su pesca utilizando una caña con tres anzuelos como máximo y una abertura mínima de 6 m.m., sin límite de cantidad.

Instrucciones

A partir del 15 de octubre y hasta el 31 de diciembre de 1976, se habilita la pesca deportiva de la "trucha arcoiris", mediante la utilización de señuelos artificiales, quedando prohibido el empleo de carnada natural.

Podrán capturarse cinco ejemplares de trucha arcoiris por día y pescador, con una medida mínima de 30 centímetros desde la punta del hocico hasta el vértice de la aleta caudal. Los ejemplares que no reuniesen estas dimensiones, deberán ser devueltos vivos a su ambiente natural y con el menor daño posible.

La pesca de la trucha arcoiris podrá llevarse a cabo los sábados y domingos, en el lapso que va desde el amanecer hasta el crepúsculo, quedando prohibida la pesca nocturna.

Las concesiones otorgadas para la pesca de la trucha arcoiris podrán ser revocadas e imponerse las modificaciones necesarias, cuando las observaciones técnicas así lo indiquen.

Las infracciones que se constaten durante el período habilitado, serán sancionadas con multas conforme a las reglamentaciones vigentes, sin perjuicio del retiro de la licencia y/o permiso, del decomiso de las piezas obtenidas, y hasta la pérdida parcial o total de los elementos utilizados.

Las autoridades se dirigen a la iglesia parroquial.

Festejos patronales en San Francisco del Monte

SAN LUIS. — La comunidad de San Francisco del Monte de Oro tributó cálido testimonio de fe a su patrono: San Francisco de Asís, en la conmemoración de su día. En representación del gobernador Marcilese asistió a las fiestas patronales el subsecretario de Educación, profesor Carlos Sadoc San Martín.

El subsecretario arribó a San Francisco, siendo recibido por el intendente municipal, señor Rufino Martín, otros funcionarios comunales y el jefe policial del departamento Ayacucho, e integrantes de subcomisiones de "apoyo municipal".

Tras la entrega de la llave de la población por parte del edil Martín al subsecretario, los funcionarios se dirigieron a la sede comunal, donde instantes más tarde recibieron al obispo diocesano de San Luis, monseñor Juan Rodolfo Laise.

Posteriormente, monseñor Laise ofició una misa en la iglesia San Francisco de Asís, ubicada en la banda sur de la localidad. Al término del oficio religioso, las autoridades y el obispo se instalaron en el palco levantado frente al templo, donde el subsecretario San Martín se refirió a la celebración.

Procesión

A continuación, el subsecretario y monseñor Laise, acompañados por las autoridades locales, visitaron el templete que resguarda la histórica casa donde don Domingo F. Sarmiento enseñó las primeras letras a los lugareños. Luego de firmar "el libro de oro" del lugar, las autoridades participaron de un almuerzo que fue servido en las instalaciones de la escuela nacional Nº 24. Seguidamente se llevó a cabo la tradicional procesión en homenaje al Santo Patrono.

Elaboran pautas para el ingreso universitario

SAN LUIS. — "Las pautas generales para el ingreso en las universidades nacionales ya fueron establecidas en la reunión de rectores mantenida en Buenos Aires con el ministro de Educación", manifestó el rector de la Universidad Nacional de San Luis, doctor Genaro Neme.

"En este momento —dijo— las directivas se están estructurando en el Ministerio de Educación de la Nación para darles forma definitiva y en el curso de esta semana comenzarán a recibirse las normas que deberán aplicarse para el ingreso académico 1977".

Con respecto a la Universidad Nacional de San Luis, destacó que se están efectuando, con respecto al ingreso, trabajos preliminares de organización, para lo cual se formó una comisión presidida por el secretario académico, doctor Eduardo Guerreiro, e integrada por un representante de cada facultad. Se informó también que se han mantenido reuniones con el coordinador del Ministerio de Educación en la provincia, señor José Balducci.

En el curso de la semana, una vez recibidas las directivas ministeriales, comenzará el trabajo de promoción en todos los colegios de nivel secundario llevando la información referente a las distintas carreras que se pueden cursar en la Universidad de San Luis y las condiciones de su ingreso.

En relación con el Consejo de Rectores señaló el doctor Neme que "será un organismo constituido por todos los rectores de las universidades estatales o sus representantes legales, que asesorará al Ministerio de Cultura y Educación en todo lo que haga al funcionamiento y desarrollo de la enseñanza universitaria".

Finalmente aclaró que el organismo coordinará la ejecución de las políticas del ministerio en el área universitaria, en un todo de acuerdo para ello con el planeamiento de la enseñanza superior general.

CRONICA POLICIAL

Transeúnte muerto

A las 8 de ayer, en la intersección de Pedro B. Palacios y Fray Luis Beltrán, de esta ciudad, pereció atropellado un peatón. En ese lugar, un Renault 4-L (furgón) dirigido por Segundo Cayetano Amaya, atropelló al transeúnte Martín González, de 60 años, domiciliado en la calle Matienzo 2200, Guaymallén, en circunstancias en que éste pretendía cruzar Palacios de Este a Oeste. A raíz del impacto, González falleció instantáneamente. En la foto se observa la abolladura en el capot del vehículo y su parabrisas destrozado, testimonios del violento golpe. Atrás, cubierto, el cuerpo de la infortunada víctima.

Dos hombres y una mujer asaltaron a un taxista

Un taxista fue asaltado y golpeado por dos hombres y una mujer, quienes luego de enviar el vehículo de la víctima a una acequia, se dieron a la fuga a pie. Los malcantes despojaron al conductor de la recaudación y su reloj pulsera.

El suceso ocurrió alrededor de las 0.30 de ayer. El taxista Carlos José Tayura, a bordo de un coche Chevrolet, en la intersección de las calles Rodríguez y Sobremonte de esta ciudad recogió a dos hombres que solicitaron sus servicios. Los desconocidos pidieron ser trasladados al barrio conocido como la "Media Luna" en el distrito de Pedro Molina. En la esquina de las calles Alayme y Manuel A. Saez, de aquella barriada, los pasajeros hicieron detener el automóvil y luego de unos minutos lo abordaron nuevamente acompañados por una mujer. A poco de reanudar la marcha, el trío descubrió sus verdaderas intenciones, al extraer los hombres armas de fuego con las que amenazaron al chofer. Este fue obligado a dejar el volante, haciendose cargo de la conducción del automotor uno de los malvivientes. Sin embargo, debido a su falta de pericia y a raíz de una brusca maniobra, el improvisado conductor envió el rodado a una acequia.

Ante esa alternativa el trío decidió despojar en ese sitio a la indefensa víctima, a la que golpearon repetidamente y le robaron 6.000 pesos y su reloj, dándose a la fuga. Cuando el damnificado se repuso del castigo recibido, se trasladó a la seccional policial de Pedro Molina, donde formuló la correspondiente denuncia.

Joyas y dinero roban en una casa por $ 500.000

Un botín de 500.000 pesos, entre alhajas y dinero, obtuvieron los desconocidos que con fines de robo ingresaron a la casa de Ramón Máximo Bustos, ubicada en la calle Mitre 3443, de capital.

Los dueños de casa advirtieron, en circunstancias de encontrarse ordenando prendas de vestir en una cómoda, la falta de distintas joyas de su propiedad. Entre estas se hallaban un reloj de dama con malla de oro, un cintillo con piedra, una pulsera con dijes, un anillo, un par de aros con piedra rosa, una alianza de casamiento, un medallón con las iniciales G.M.G. (todas de oro) y la suma de $ 20.000.

Con heridas de bala hallan sin vida a un hombre

Un hombre de aproximadamente 37 años fue encontrado muerto en el costado este del carril Nuevo, en el distrito Rodríguez Peña, Junín, por vecinos del lugar, funcionarios de esa dependencia comprobaron que el cadáver presentaba varios impactos de bala en el brazo izquierdo.

Los restos se encontraban en una cuneta, con la cabeza sobre el brazo baleado. En las ropas del occiso no se halló ninguna documentación, lo que imposibilitó inicialmente su identificación.

Padre e hijo muertos en un choque frontal

MAR DEL PLATA, 19 (Télam). — Dos personas muertas y siete heridas de consideración fue el saldo que dejó un choque frontal de dos automóviles en la ruta que une las localidades de Villa Gesell con Pinamar.

Por esa ruta se desplazaba el Peugeot 404, conducido por Carlos Oscar Borgotella, de 30 años, a quien acompañaba su esposa, Rosa Fluhman, de 31 años, y tres hijos menores de edad.

En sentido contrario convergía una camioneta Ford guiada por Antonio Bussio, de 42 años, llevando como acompañantes a Stella Maris Gello, María Cristina Serrano y Mabel Ester Rodrigo, todas ellas argentinas, mayores de edad y solteras.

En tales circunstancias se produjo el encontronazo frontal, que provocó la muerte de Borgotella y uno de sus hijos, cuyos datos no se proporcionaron. Las otras personas, siete en total, sufrieron heridas que motivaron su inmediata internación en el hospital regional de Mar del Plata.

Desbaratan banda que robó autos por $ 6.000.000

BUENOS AIRES, 19 (NA). — La policía desbarató las actividades de una banda autora de robos de automóviles por más de $ 6.000.000 (600 millones de pesos viejos), al detener a sus cuatro integrantes, se informó oficialmente.

Los detenidos son Roberto Nelson Argul (a) "El profesor", de 28 años; su hermano, Edmundo Mario (a) "El gallego", de 31; Wáshington Rosario Dutra (a) "Laucha", uruguayo, de 23, y Antonio Bruno (a) "El tano", italiano, de 28.

La pandilla comenzó a actuar en setiembre de 1975, especializándose en el robo de automóviles, especialmente marca Peugeot, diesel, de alquiler.

Una vez con los vehículos en su poder, adulteraban toda su documentación y los vendían, o bien los desarmaban.

Embistió árboles con su automóvil y resultó herido

Un automovilista debió ser hospitalizado al sufrir lesiones cuando el vehículo que guiaba embistió dos o tres árboles que bordean la ruta 7, a la altura del distrito San Roque.

El hecho ocurrió en la mañana del domingo y resultó su víctima Juan Ernesto Allub, residente en el Carril Viejo s/n de Palmira, a quien se interno en el hospital regional de San Martín con traumatismo de tórax y escoriaciones varias.

Robo en perjuicio de YPF en la zona de Barrancas

En el área de Barrancas de Yacimientos Petrolíferos Fiscales (YPF), desconocidos que ingresaron a ese sector restringido robaron distintos elementos pertenecientes a una subestación por valor de 573.040 pesos.

El hecho fue denunciado en la seccional 10ª Maipú por el jefe de área de seguridad de la repartición, Carlos Norberto Cerutti.

El delito fue descubierto por personal de la empresa durante una recorrida por el campamento, siendo comunicada la novedad al jefe de área de Barrancas, Ricardo Bustelo.

Los ladrones —según el parte oficial— se apoderaron de 720 metros de línea trifásica de 50 milímetros, 12 postes de palma y 30 aisladores de campana con pernos, perteneciente todo a línea de la subestación Nº 33 al pozo L.C.5 (Carrizal a Lunlunta).

Sustracción por $ 250.000 en una finca de Tunuyán

En una finca de La Primavera, en Tunuyán, autores desconocidos robaron del interior de un galpón de la propiedad, una motosierra portátil, importada, y una dínamo de una máquina de cepillar manzanas.

El hecho fue denunciado en la comisaría 15ª por José Lecovillo, encargado de la finca, que es propiedad de Francisco Costa, estimando un perjuicio para el damnificado de $ 250.000.

Condenado por dar una vuelta en auto ajeno

BUENOS AIRES, 19 (NA). — Julio Fernando Santamaría, de 24 años, era empleado de la playa de estacionamiento municipal ubicada en Corrientes, Bouchard y Rosales. El 27 de octubre de 1974, tuvo una idea: tomar el vehículo que "tenía más a mano" para ir a pasear. Encontró un Peugeot 504, con las llaves de contacto puestas y se fue a pasear nomás.

Pero, fue "habido" y procesado, en un sumario que terminó con una sentencia condenatoria, dictada por el entonces juez de sentencia doctor Alfredo H. Rizzo Romano, quien le impuso seis meses de prisión por uso ilegítimo de automotor, por aplicación del artículo 37 del decreto-ley 6582/58.

La defensa del "volante", alegó que dicha norma había sido derogada por la ley 21.328, y apeló ante la Cámara Penal.

Este tribunal dice que el juez condenó a Santamaría con correcto ajuste a la ley procesal aplicable, en ese momento, es decir, el artículo 37 citado. Pero añade que, si bien es verdad que dicha norma fue derogada por la 21.338, no obstante y contrariamente a la opinión de la defensa del procesado, no anuló el ilícito sino que trasladó este hecho al ámbito de otras figuras típicas como son el hurto simple o el hurto agravado según el lugar donde se produzca la sustracción del vehículo.

En este caso, concluye, las circunstancias del hecho, comprobado al igual que la responsabilidad de Santamaría configura el hurto simple, por el que en definitiva debe reducir a dos meses de prisión la condena impuesta por el juez con costas. Los dos meses son en suspenso, pero dejan el antecedente para que Santamaría no vuelva a cometer otra vez el delito por el que se lo condena ni ningún otro.

Losa nervurada alivianada

cimalco
Chuquisaca 200
Godoy Cruz-Mza.

Criyama
CRISOL
Fabricante
ALVAREZ SANZ S. A.
Av. Cobo 1733 - Capital
Tel. 92-0493 y 9901
calidad que es tradición

BANCO DE LOS ANDES S.A.

CONVOCATORIA ASAMBLEA GENERAL EXTRAORDINARIA

De acuerdo con lo dispuesto por los arts. 235; 236; 244; 299 y concordantes de la Ley Nº 19550 y arts. 12; 39; 40; 41 y correlativos de los Estatutos Sociales, se convoca a los señores accionistas de BANCO DE LOS ANDES S. A., a la Asamblea General Extraordinaria, que se realizará en PRIMERA CONVOCATORIA, para el día 2 de Noviembre de 1976, a las 11 horas, en calle 25 de Mayo 43 de la ciudad de General San Martín (Mendoza), para tratar el siguiente:

ORDEN DEL DIA:

1º) Elección de un Secretario y dos Accionistas para que juntamente con el Presidente controlen el desarrollo de la Asamblea, aprueben y suscriban el acta respectiva (Art. 46 Estatutos Sociales).
2º) Modificación Estatutos Sociales: Arts. 7, 16 y 20.
3º) Aumento de Capital.

La Asamblea se declarará válidamente constituida con la asistencia del 60 % de las acciones con derecho a voto. Los accionistas pueden hacerse representar mediante mandato e instrumento público o privado —carta poder— y en este último caso, la firma deberá estar certificada en forma judicial, notarial o bancaria. El mandato expedido en carta-poder deberá ser visado por el presidente o secretario. La Asamblea será presidida por el Presidente del Directorio o su reemplazante o en su defecto por la persona que la misma Asamblea designe.

18 10 F 39425 22 10 EL DIRECTORIO

LA MERCANTIL ANDINA
SOCIEDAD ANONIMA
CONVOCATORIA

Por disposición del Directorio y de acuerdo a lo que establecen los Estatutos de la Sociedad, se convoca a los señores accionistas a la Quincuagésima Tercera Asamblea General Ordinaria, para el día 13 de Noviembre de 1976, a las 11 horas, en el local de la Compañía, calle Necochea 183, Mendoza, para tratar el siguiente: ORDEN DEL DIA

1. - Designación de dos accionistas para que firmen el Acta de la Asamblea y dos accionistas escrutadores (Arts. 14 y 15 de los Estatutos).
2. - Consideración de la Actualización Contable de Bienes, dispuesta por la Ley 19.742.
3. - Renuncia de un miembro de la Comisión Fiscalizadora.
4. - Lectura, consideración y aprobación de la Memoria, Inventario, Balance General y Cuenta de Ganancias y Pérdidas del ejercicio terminado al 30 de Junio de 1976, Distribución de los Beneficios, Informe de la Comisión Fiscalizadora y su remuneración.
5. - Remuneración de los Directores Delegados.
6. - Aprobación de la gestión del Directorio y de la Comisión Fiscalizadora (Ley 19.550 - art. 275).
7. - Aumento del Capital Social.
8. - Determinación del número de Directores Titulares y Suplentes y de Síndicos Titulares y Suplentes que integrarán la Comisión Fiscalizadora y elección de los que correspondan (Art. 20 del Estatuto y el Art. 284 de la Ley 19.550).

De acuerdo a lo dispuesto por el Art. 10 de los Estatutos, el accionista que deseare tener parte en la Asamblea deberá depositar sus acciones o el Certificado de Depósito del Banco en donde las tuviere, en la caja de la Sociedad con tres días de anticipación, por lo menos al fijado por la Asamblea.

18 10 F 39439 22 10 EL DIRECTORIO

HIDRO-BRONZ®
es lo mejor en todo sentido

y tiene el mejor precio: La Calidad

Es el precio que Ud. está dispuesto a pagar por una instalación perfecta. Los tubos HIDRO-BRONZ son el medio más apropiado para la conducción de agua fría, caliente y calefacción.

La técnica de fabricación es la técnica DECKER

HIDRO-BRONZ es lo mejor en todo sentido, y lo distribuye DISTRISAN S.A., DISTRIBUIDORA MAYORISTA EXCLUSIVA
Legítimo HIDRO-BRONZ "S"
Legítimo HIDRO-BRONZ "E"
HIDRO-BRONZ Conex
HIDRO-BRONZ T-A
Legítimos accesorios con el símbolo HB.
Y caños de bronce roscado "DECKER 85"

Hidro-Bronz Aprobado por OSN

DISTRISAN
distribuye únicamente productos de calidad!
José M. Moreno 1130/34 - Capital (Cº 1424) - Tel. 923-2806/3262/1203

LOS ANDES

Fundado el 20 de Octubre de 1882 por el Dr. Adolfo Calle

Directoras:
Carmen Usandivaras de Calle
Elcira Videla de Schiappa de Azevedo

MENDOZA, MIERCOLES 20 DE OCTUBRE DE 1976

Pautas mínimas de la educación

A través de las informaciones que periódicamente se dan a conocer y de las declaraciones recientes formuladas por el titular de Cultura y Educación, se puede lograr una imagen de la intensidad con que se trabaja en la elaboración de contenidos mínimos de la educación para poner en vigencia a partir del próximo ciclo lectivo. En realidad, esta labor responde a una necesidad originada en la superposición de acontecimientos imprevistos y que consiguieron en el transcurso de muchos años, desactualizar las previsiones en materia educativa con respecto a las necesidades zonales.

Al conocer la falta de relación existente entre los programas escolares de jurisdicción nacional y los que rigen en las provincias, no es difícil comprender la necesidad del trabajo emprendido. En realidad, resulta injustificable la diferencia de criterios sustentados en establecimientos argentinos sobre algunos tópicos en los programas. En otros tiempos, el objetivo fundamental era enseñar a leer y escribir. En nuestros días la educación precisa de otros elementos tan importantes como esa primera etapa de las primeras letras.

Puede asegurarse que el aumento de exigencias educativas no ha merecido la valorización justa en su manejo. Los niños y adolescentes concurren a escuchar sus clases imbuidos de un espíritu totalmente distinto al de antes, provenientes de nuevas influencias derivadas del progreso experimentado en todos los órdenes. Es lógico pensar que tales modificaciones deben ser convenientemente captadas luego de su evaluación, a fin de permitir el mejor aprovechamiento de la enseñanza.

Pero es importante señalar que la perspectiva de unificar conceptos en lo referente a temas de carácter general, no impide la adaptación de los programas a los reclamos regionales. Los conocimientos básicos hacen factible una integración entre las distintas zonas de nuestro vasto territorio, pero no puede descuidarse el otro factor vinculado con reclamos surgidos de especiales condiciones geográficas.

Esa diversidad geográfica es la que hace aparecer la obligación de prever la radicación definitiva de las poblaciones del interior a través de diversos métodos basados en la idoneidad de conducción. Entre ellos ocupa un lugar preferencial el vinculado con las pautas educativas orientadas en favor del desarrollo regional, tratando de incorporar a los elementos utilizados el interés de los educandos por colaborar en esa empresa y la necesidad de suministrar los elementos educativos que respondan a las exigencias del medio.

Esta necesidad es la que lleva a proponer una intensificación en determinados rubros de los programas, con el fin específico de permitir una orientación sobre perspectivas, posibilidades y recursos regionales. La defensa del patrimonio zonal solamente puede obtenerse merced al conocimiento cabal del medio ambiente y la correspondiente incentivación del afecto que naturalmente se despierta a través de materias específicas que capaciten para esa realidad particular. De otra manera, se pierde el interés y se elige la opción de emigrar hacia otros lugares que no requieran el esfuerzo personal por haber superado ya la etapa de la promoción. La desfiguración que se ha producido en el país por causa de este factor es bien conocida y ahora ha llegado el momento de buscar la enmienda.

Dentro de ese esquema no es posible dejar de lado el aporte de los docentes, a quienes está reservada la etapa más delicada de la compleja estructura educativa. Es sabido que el factor humano es indispensable en cualquier planificación y su cuidado difiere fundamentalmente del que se realiza con los elementos materiales. Es una exigencia colocada totalmente en la órbita estatal y de allí surge la insoslayable necesidad de contemplar acertadamente sus necesidades. Es, diríamos, una atinada "inversión" que ha de redituar para beneficio de toda la sociedad; del país mismo.

La adecuada estructura educativa está subordinada a la interacción de todos estos elementos. A nivel técnico es factible sopesarlos adecuadamente y, según se desprende de las actuaciones que se vienen realizando, existe empeño, por llevar a feliz término una respuesta adecuada a los requerimientos modernos de la educación, especialmente en la etapa primaria que es donde el reclamo es más urgente.

LOS ANDES festeja hoy el 94º aniversario de su fundación

Con una serie de actos preparados por el directorio de nuestra empresa, se festejará hoy el 94º aniversario de la fundación de LOS ANDES.

El programa se iniciará a las 10, con una misa en la basílica de San Francisco que se oficiará para rogar por las almas del doctor Adolfo Calle, fundador del diario; su esposa, la señora Leocricia Correa; de sus hijos, los señores Adolfo, Jorge, Luis María y Felipe Calle; de la señora Rosa Correa de Calle, ex codirectora de la empresa; de los señores Joao Schiappa de Azevedo y Jorge Videla, ex miembros del directorio; del señor Guillermo Calle, ex secretario de la dirección y del personal fallecido.

Homenaje

Posteriormente, a las 11, las autoridades y el personal jerárquico de la empresa editora de LOS ANDES y "El Andino", se trasladarán hasta el cementerio de la Capital.

Allí se depositará una ofrenda floral ante el mausoleo que guarda los restos de los integrantes de la familia Calle, fallecidos.

Distinciones y becas

A las 12, en el local del diario, se entregarán las distinciones al personal que cumple este año 25 años de servicios y las becas de los concursos que auspicia la empresa entre los estudiantes primarios de Mendoza.

Los señores Juan Carlos Díaz Cluá, Juan Carlos López Correa, Enrique Angel Sánchez, Marcos Manuel Guayco, Luciano Baca, Roberto Hernández, Domingo Núñez y José Torres, integran la lista de empleados que se han desempeñado, durante 25 años, en distintas secciones de la empresa.

Luego de esta parte del acto, se entregarán las becas "Doctor Adolfo Calle" por los años 1975 y 1976 y "Doctor Juan Agustín Moyano", por el año 1975. Las beneficiarias son las señoritas Mirta Patricia Arup y Eleonora Ferraresi, y María E. Salinas, respectivamente.

De los jubilados

Finalmente los representantes del Centro de Jubilados del Diario LOS ANDES distinguirán al empleado más antiguo de la casa. Es el señor Juan Carlos Cuesta, linotipista del taller de nuestro matutino.

Felicitaciones de ADEPA y otras instituciones

A raíz de nuestro 94º aniversario, varias son las entidades e instituciones que nos han hecho llegar sus saludos y felicitaciones. El detalle es el siguiente:

De ADEPA

Con la firma de los señores Carlos Ovidio Lagos, vicepresidente 1º a cargo de la presidencia y Antonio M. Maciel, secretario general, la Asociación de Entidades Periodísticas Argentinas, ADEPA, ha hecho llegar una nota de felicitación por el 94º aniversario de nuestro diario.

La nota, dirigida a las codirectoras de LOS ANDES, señoras Carmen Usandivaras de Calle y Elcira Videla de Schiappa de Azevedo, dice: "Entra en su nonagésimo quinto aniversario ese prestigioso diario que es orgullo de la prensa del p y que en tan dilatado lapso ha sido eficiente intérprete de las aspiraciones e intereses de la pujante y hermosa región en que actúa.

"Desde aquel lejano 20 de octubre de 1882 en que Don Adolfo Calle le dio vida, la comunidad mendocina ha visto a LOS ANDES dedicarse por entero a su servicio, informando y orientando con absoluta objetividad a los hombres de empresa y a la ciudadanía cuya adhesión ha sabido conquistarse con justicia y que constituye, sin duda, su mejor ejecutoria.

"La Asociación de Entidades Periodísticas Argentinas, A.D.E.P.A., que cuenta a ese gran diario en el número de sus socios activos y ha recibido de él tantas pruebas de apoyo a la causa común, se complace en hacerles llegar en tan grata fecha, sus mejores votos por el futuro de esa imponderable labor periodística junto con sus congratulaciones por el feliz acontecimiento".

Del Círculo de la Prensa

El Círculo de la Prensa también ha remitido sus felicitaciones por nuestro aniversario. La nota expresa: "Esta casa matriz de los periodistas argentinos adhiere jubilosamente a la celebración del 94º aniversario de LOS ANDES.

"No es ésta una felicitación más, sino tal vez la auténtica expresión de orgullo del Círculo de la Prensa por la extensa y brillante trayectoria de LOS ANDES, líder de la ciencia de informar y orientar a la opinión pública.

"Es por ello que no sólo Mendoza sino todo el país festeja este aniversario con legítima alegría por tratarse de un baluarte de la prensa nacional.

"Reiterándoles nuestras congratulaciones, nos despedimos de las señoras codirectoras saludándoles atentamente".

Firman la nota los señores Raúl Fernández y Joaquín Moreira Cúneo, presidente y secretario general, respectivamente.

De "Noticias Argentinas"

La integrante del directorio de esta empresa, licenciada Elvira Calle de Antequeda, ha recibido del director de "Noticias Argentinas", señor Horacio Tato, el siguiente despacho telegráfico: "Al cumplir 94 años en la indeclinable defensa de los ideales republicanos que alentaran a su fundador Adolfo Calle, nos complace tributar a LOS ANDES nuestro homenaje y saludar muy efusivamente a usted y colaboradores".

Agencia TELAM

Por su parte, el director periodístico de TELAM, señor Bernardo Ravinovitz, ha enviado un telegrama cuyo texto es el siguiente: "Nuestros votos por la constante prosperidad de LOS ANDES, el coloso del periodismo de Cuyo, en su 94º aniversario, extensivo a sus dignos directores y colaboradores, hermanos en la vocación y el destino".

Armada Argentina

Otra de las felicitaciones llegadas hoy a nuestro diario corresponde al jefe de la Delegación de Incorporación Naval Mendoza, capitán de fragata (RE) Juan A. Zalazar.

Entre otras cosas la nota del capitán de fragata Zalazar expresa que "en sus 94 años de vida LOS ANDES ha ganado el respeto de la ciudadanía por la seriedad de su contenido, por su permanente e irrenunciable vocación de servicio, por la calidad de su impresión, méritos que evidencian una clara e inteligente dirección y una feliz coordinación entre los distintos equipos que hacen a la búsqueda de la información, redacción, corrección, impresión y distribución.

Por último desea "los mejores augurios de prosperidad y permanente superación".

Del Intendente de San Martín

El doctor Juan Bertarini, intendente municipal de San Martín, también ha hecho llegar sus saludos en nuestro 94º aniversario.

El telegrama remitido a nombre de las codirectoras de LOS ANDES dice: "Como intendente municipal del departamento de General San Martín, saludo en nombre del mismo al prestigioso decano del periodismo mendocino en su nuevo aniversario, deseándole siga como hasta ahora en su claro camino de noble servicio a la comunidad".

El vicecomodoro Pellegrini en el salón del Directorio de LOS ANDES.

Salutación del titular de la Comuna de Las Heras

Con motivo de cumplir este diario el 94º aniversario de su fundación, concurrió a presentar sus saludos a directivos de LOS ANDES, el vicecomodoro (R) José María Pellegrini, intendente del departamento Las Heras, quien lo hizo acompañado del jefe de Prensa de dicha Comuna.

Fue recibido por los integrantes del directorio, licenciada Elvira Calle de Antequeda y señor Jorge Antonio Correa. Tras los saludos protocolares se entabló una animada conversación sobre temas diversos y en la ocasión, la señora Calle de Antequeda ofreció la colaboración de LOS ANDES, para las necesidades de la Comuna de Las Heras y de la población de ese departamento.

Impuesto al automotor

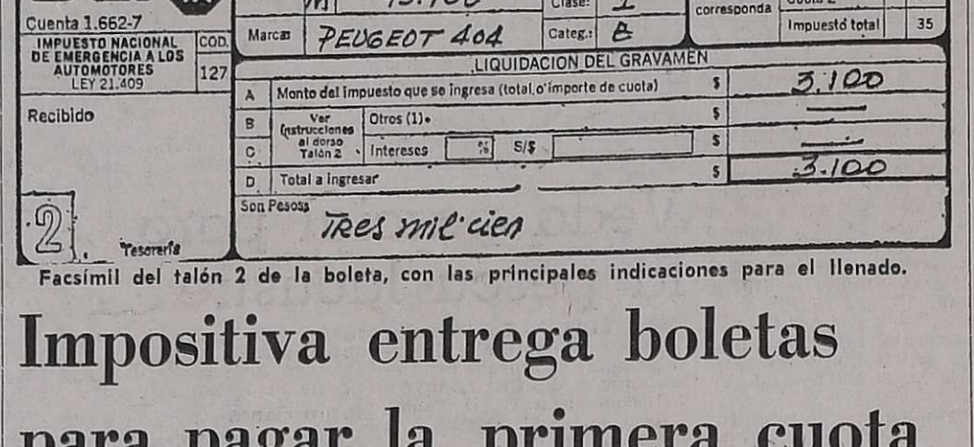

DGI — Cuenta 1.662-7 — INEA

IMPUESTO NACIONAL DE EMERGENCIA A LOS AUTOMOTORES — LEY 21.409 — COD. 127

Recibido — Tesorería

DATOS DEL AUTOMOTOR

Patente:	Letra: M	Número: 15.100	Año: 1968	
			Clase: 1	
Marca:	PEUGEOT 404		Categ.: B	

IMPUTACION DEL PAGO — Marcar con X el cuadro que corresponda

		COD.
Cuota 1	X	19
Cuota 2		27
Impuesto total		35

LIQUIDACION DEL GRAVAMEN

A	Monto del impuesto que se ingresa (total o importe de cuota)	$	3.100
B	Ver instrucciones al dorso Talón 2 — Otros (1)	$	
C	Intereses % S/$	$	
D	Total a ingresar	$	3.100

Son Pesos: Tres mil cien

Facsímil del talón 2 de la boleta, con las principales indicaciones para el llenado.

Impositiva entrega boletas para pagar la primera cuota

En la delegación Mendoza de la Dirección General Impositiva, avenida España 1425, se entregan los formularios correspondientes al Impuesto Nacional de Emergencia a los Automotores, creado por la ley 21.409 y cuya primera cuota debe ser pagada hasta el 5 de noviembre. La segunda y última cuota tiene por vencimiento el 15 de diciembre próximo y también hasta esa fecha se podrá pagar el mencionado impuesto, sin recargo alguno, para aquellos automovilistas que opten por cancelar dicho impuesto en una sola cuota.

Los formularios confeccionados tienen en el anverso cuatro talones que deben ser llenados por el contribuyente. Los dos primeros quedarán, una vez hecho el pago en una entidad bancaria local (Nación, Mendoza, Crédito de Cuyo, Londres, etc.) en poder del contribuyente como recibo original y copia; el tercer talón quedará en poder del banco receptor del impuesto y el cuarto será remitido por la entidad bancaria a la Dirección General Impositiva.

En los respectivos talones hay que anotar los datos del automotor: patente, marca, año o modelo, clase y categoría (según las tablas del impuesto), cuota que se abona y monto del impuesto. En el reverso se dejará anotado el nombre, apellido y domicilio del dueño o responsable del automotor que se declara.

Hay dos tablas para regular el pago. Una corresponde a la clase primera e indica el importe a pagar de acuerdo con el vehículo que se posea (automóvil, jeep y rural) según modelo. La otra indica la tasa a abonar, en la clase segunda, y que corresponde a camiones, camionetas, furgones y pick ups, en ambos casos de acuerdo al peso de los vehículos. Se hace la observación que el peso de los camiones se obtiene agregando a su peso natural la tara o peso máximo de carga, de cuya suma se obtiene el peso total.

Como se sabe, el impuesto comprende a los vehículos cuya fecha de fabricación o modelo esté comprendida entre 1966 y el 30 de junio de 1976.

Quiénes no pagan impuesto

Según la ley nacional 21.406, están exentos de pagar el Impuesto Nacional de Emergencia a los Automotores, los siguientes vehículos: los automotores de propiedad del Estado (nacional, provincial y municipal), y sus entes autárquicos o descentralizados; los de las representaciones diplomáticas y consulares extranjeras acreditadas en nuestro país, los de las personas lisiadas que hayan sido adquiridos bajo el régimen del decreto ley 456-58 y sus modificaciones y de la ley número 19.279 y sus modificaciones. Tampoco pagarán el impuesto los vehículos de las entidades reconocidas como exentas por la Dirección General Impositiva en virtud de lo dispuesto por los incisos h), f) y g) del artículo 20 de la Ley de Impuesto a las Ganancias; los taxímetros autorizados a tal efecto por las provincias o las municipalidades; los ómnibus, microómnibus y colectivos, las ambulancias y autobombas y las motocabinas, microcupés, motos y motonetas.

En la información suministrada se especifica que vencido el plazo acordado para el pago de la segunda cuota, o sea a partir del 15 de diciembre, las fuerzas de seguridad iniciarán un control nacional de verificación del impuesto, secuestrando aquellos vehículos cuyos propietarios no hayan abonado el impuesto.

El ministro de Gobierno reunido con periodistas.

La instalación del Poder Ejecutivo en San Rafael

Los funcionarios viajarán el viernes

El ministro de Gobierno de la Provincia, comodoro Teófilo Ramírez Dolan, amplió ayer en conferencia de prensa los detalles de la actividad que desarrollará el Poder Ejecutivo en San Rafael, desde el viernes al domingo próximos.

Expresó que más que una visita para conocer y aportar soluciones a los problemas del departamento, constituye la instalación del gobierno en pleno en el sur por tres días, durante los cuales se mantendrán entrevistas con sectores representativos de las fuerzas vivas, se visitarán establecimientos vitivinícolas e industriales, etc.

Participarán todos los ministros del Poder Ejecutivo, excepto el de Hacienda, que quedará en esta capital a cargo de los asuntos de la Provincia. También irán los subsecretarios de Gobierno, de Control, de Salud Pública y de Servicios Públicos, director de Municipalidades y asesor de la gobernación.

Los ministros irán con sus respectivas esposas las que participarán de visitas a hogares de beneficiencia, escuelas, institutos de la Dirección del Menor. Las señoras serán acompañadas por la esposa del gobernador y almorzarán en establecimientos La Colina de Giol.

Indicó que el mandatario provincial atenderá varios asuntos, entre ellos el relacionado con la Facultad de Ciencias Aplicadas a la Industria y su escuela de veterinaria, temas vinculados a la ganadería, a la industria y a la agricultura. Hará recorridas por dependencias de Agua y Energía en El Nihuil, visitará establecimientos Carbometal y Grassi y el sábado almorzará en Valle Grande, donde se construirá la tercera etapa de El Nihuil.

Los actos culminarán el 24 en que se cumple un nuevo aniversario de la fundación de San Rafael. El gobernador regresará ese día en la mañana, ya que debe preparar el viaje que efectuará el lunes a primera hora a Buenos Aires. Por ese motivo, el ministro de Gobierno lo representará en la procesión y demás actos con que culminarán los festejos.

El brigadier mayor Jorge S. Fernández participará el lunes y martes de la reunión convocada por el ministro del Interior, para tratar aspectos del río Colorado, previa a la reunión de mandatarios que se realizará más adelante con ese propósito.

Visita a Alvear. — Con respecto a la visita a General Alvear, dijo el ministro que con motivo del viaje del gobernador a Buenos Aires, ha sido postergada para una fecha próxima, igual que la de Malargüe.

Entidades de bien público

Rotary Club Godoy Cruz Oeste — Esta noche a las 21.30, en su sede de Montes de Oca y Armani, se llevará a cabo la reunión cena semanal. En su transcurso, el señor Héctor Doña tendrá a su cargo la información rotaria y el señor Raúl Giufre pronunciará la charla de clasificación.

Club de Leones de Guaymallén. — En la sede de calle Maza 1349, Dorrego, se realizará esta noche a las 21.30 una reunión plenaria con damas. Durante el encuentro se tratará todo lo referente a la paella anual que se efectuará el 24 de este mes a las 13 en el local de calle Godoy Cruz 5330, Villa Nueva, cuyo producido se destinará a la construcción de la Escuela Artesanal.

Por otra parte, informóse sobre el Foro Leonístico que auspició el Club de Leones de Godoy Cruz y que se realizó en calle Maza 1349, Dorrego. Asistieron el ex director Internacional de Chile, Octavio Gil Mujica y delegaciones de los clubes de G. Cruz, Las Heras, Mendoza Centro, Luján, Tunuyán, Rivadavia y Gutiérrez. El señor Mujica expuso sobre las bondades y virtudes que se deben mantener con filosofía del leonismo y dio amplia información sobre el Folal Latinoamericano que se realizará en Chile entre el 25 y 29 de enero de 1977, al que asistirá el presidente Internacional de Clubes de Leones, J. Sobral.

Club de Leones Mendoza Centro. — Esta noche a las 21 se llevará a cabo la acostumbrada reunión semanal. Tendrá lugar en el local de avenida España 1248.

Rotary Club de Chacras de Coria. — La habitual reunión cena tendrá lugar esta noche a las 21, en el motel ubicado en Piedras y Darrageuira. La charla de clasificación la pronunciará el señor Darwin Quiroga, en tanto que el minuto rotario estará a cargo del señor Roberto Guerrero.

Rotary Club de Chacras de Coria. — Con motivo de la visita del Gobernador del Distrito 486 del Rotary Internacional, señor José Reynaldo Ruartes, se desarrollará hoy el siguiente programa: a las 13, almuerzo en esta capital; a las 17, reunión del Gobernador con el presidente y secretario; a las 19, en el motel de Darragueira y Piedras los integrantes del club se constituirán en asamblea; a las 21, reunión cena en el mismo lugar. El minuto rotario estará a cargo del señor Roberto A. Guerrero y la charla de clasificación la ofrecerá el señor Darín Quiroga sobre "Aspectos de la degustación de vinos".

Rotary Club Rodeo del Medio. — La habitual reunión de los miércoles ha sido postergada para mañana, a las 21,30, en el salón de actos del Colegio "Don Bosco. En la ocasión se proyectarán diapositivas sobre la ascensión al monte Everest por andinistas argentinos. La proyección estará a cargo del señor Ulises Vitale, integrante de esa expedición.

Entidades Científicas

Sociedad de Urología y Nefrología de Mendoza. — Hoy, a las 21.30, en el aula del Laboratorio Lepetit se exhibirán tres películas sobre temas de cirugía del aparato urinario.

Departamento de Docencia e Investigación del Hospital Central. — Una reunión científica se realizará el 23 de este mes a las 9,30. Se cumplirá en el aula magna del Hospital Central, oportunidad en la que el doctor Eduardo Nallim, del servicio de cirugía I, desarrollará el tema: "Abdomen agudo".

Reintegros por renovación del alumbrado

La Municipalidad de la Capital recordó que se encuentran al cobro los boletos por remodelación del alumbrado público de las calles José Vicente Zapata, Boulogne Sur Mer y Aristides Villanueva.

La Comuna indicó al respecto la conveniencia de abonar en término tales obligaciones a fin de evitar los recargos por indexación o mora. Los interesados deben concurrir a tales efectos a las oficinas de la Dirección de Rentas de 7.30 a 13.

El III Congreso Forestal ha sido suspendido

La comisión organizadora del Tercer Congreso Forestal Argentino informó que por razones de fuerza mayor y por tiempo indeterminado ha sido suspendida la realización de las jornadas que debían dar comienzo del 22 al 27 de noviembre próximo.

Necrológica

Teniente de Corbeta Claudio María Cabut. — Cuando cumplía junto con otros integrantes de la tripulación de un avión "Neptune" de la Marina de Guerra un vuelo de reconocimiento glaciológico en el sector antártico argentino, dispuesto por sus superiores, murió trágicamente este joven aviador naval que sólo contaba 25 años de edad, y cuando constituía para los suyos y para el país toda una esperanza de futuro.

Hijo y nieto de mendocinos y de madre bonaerense, había nacido en la ciudad de La Plata el 1º de marzo de 1951. Gran parte de los primeros años de su vida los compartió con sus familiares más allegados en Mendoza, a la que quiso entrañablemente por los lazos afectivos que le ligaban a esta tierra. En La Plata cursó los primeros grados de la escuela primaria que terminó en el Colegio de los Hermanos Maristas de Peralta Ramos, Mar del Plata, donde cursó el bachillerato.

La actuación de su padre como oficial de la Marina de Guerra Argentina despertó en él la vocación por esa carrera e ingresó a la Escuela Naval de donde, luego de un destacado comportamiento que le distinguió como primera escolta de la Bandera, egresó con el grado de Guardiamarina.

Ingresó posteriormente a la Escuela de Aviación de Punta Indio y terminados los cursos que lo acreditó como aviador naval fue destinado a Trelew. Pasó luego a revistar en la guarnición de Punta Alta donde permaneció hasta el instante de integrar el grupo de la misión a la región de los hielos eternos, de donde ya no habría de regresar.

Este joven militar, cuyo deceso repercutió dolorosamente en nuestro medio, había contraído matrimonio en Buenos Aires en enero de 1974 con María Laura Ruiz Palacios, nacida en Mendoza y era padre de dos niños de corta edad, un varón y una niña. La fatalidad deja sin jefe a un hogar que había sido fundado sobre sólidos principios morales y espirituales que auguraban un promisorio porvenir.

Empero por sobre toda la congoja que deja esta prematura desaparición, quedará en el ambiente el recuerdo de su límpida y corta trayectoria de convivencia, a la que él con su dinamismo supo imprimir calor humano y esa cordialidad que le atrajo tantas simpatías de los suyos, de sus superiores, de sus compañeros y del amplio sector de sus amigos que proyectarán su cálida imagen en el tiempo y en el espacio.

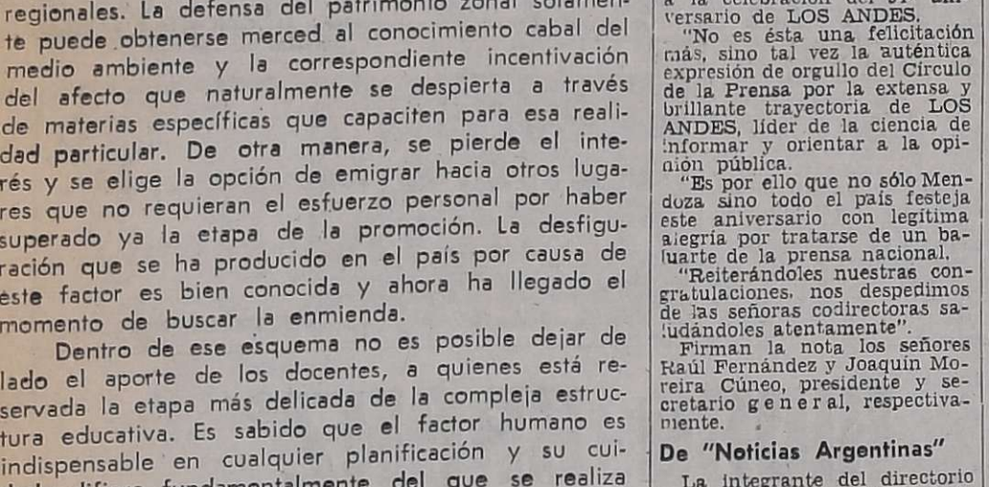

Autoridades y público que se congregaron durante el acto realizado en la plaza San Martín.

Centenario de la ley de inmigración y colonización

Fue conmemorado ayer el centenario de la sanción de la ley nacional Nº 817, de inmigración y colonización. Los actos que con tal motivo se realizaron, fueron preparados por el gobierno de la provincia y la Delegación Mendoza de la Dirección Nacional de Migraciones; consistieron en una misa y en un homenaje al general San Martín.

En representación del gobernador de la provincia asistió el ministro de Gobierno, comodoro Teófilo Ramírez Dolan, acompañado por los ministros de Obras y Servicios, coronel Carlos B. Pajariño y de Cultura, doctor Carlos Orlando Nallim. También estaban presentes el presidente de la Suprema Corte de Justicia, doctor Juan Antonio del Peral; el arzobispo de Mendoza, monseñor Olimpo Santiago Maresma; el jefe de la IV Brigada Aérea, brigadier José Carlos González; el intendente municipal de la Capital, coronel (R) Héctor Guillermo Molina; el subdelegado de la Dirección Nacional de Migraciones, señor Juan Carlos Aguilera; miembros del cuerpo consular y otros funcionarios.

La misa, oficiada en la basílica de San Francisco, fue celebrada por el padre Isidro Bruni.

Al finalizar el oficio religioso, las autoridades se trasladaron hasta la plaza San Martín, donde la banda de la Policía de la Provincia interpretó el Himno Nacional. Enseguida habló el señor Aguilera, quien recordó que la ley 817, de inmigración y colonización, fue inspiración del entonces presidente de Nación, don Nicolás Avellaneda. Destacó además, la importancia de dar al país las normas que reglamentaron el ingreso de los extranjeros que vienen al país posibilitando a todos los hombres de trabajo y de paz, la oportunidad de afincarse en estas tierras". El resultado es positivo, dijo, dado que nativos y extranjeros forjaron la patria que tenemos".

Finalmente fueron depositadas dos ofrendas florales al pie del monumento al general San Martín, una en nombre del gobierno de la provincia y la otra de la Delegación Nacional de Migraciones en Cuyo.

XIV Asamblea del SCAR:

Zonas del continente antártico contienen depósitos de petróleo

El continente antártico se prolonga en el mar por intermedio de las denominadas barreras de hielo. Estas barreras son como extensas tablas heladas que flotan en el Océano Antártico, pero que a su vez están adheridas por uno de sus extremos a la masa continental blanca. Una de estas barreras es la de Flichner, ubicada a continuación de la Península Antártica en la que se halla el Sector Antártico Argentino.

Otra de las barreras, la más importante, sin duda, porque es receptaria del mayor número de investigaciones y exploraciones, es la de Ross (apellido de un geólogo inglés). Sus bordes, limitados por las tierras de María Byrd y Victoria, son bañados por las aguas del Océano Antártico.

El estudio de la barrera de Ross por medio de perforaciones es precisamente uno de los temas propuestos para la XIV reunión del SCAR y ayer fue objeto de discusiones en la segunda jornada de trabajo del Grupo de Glaciología.

"Las perforaciones que están efectuándose en esta barrera —dijo al respecto el doctor William F. Budd, especialista en Geofísica y funcionario de la División Antártica del Departamento de Ciencias de Australia— tiene como principal objetivo estudiar los cambios climáticos que se han producido en el pasado y conocer los cambios operados en el nivel del mar debido a la presión y acción de los hielos antárticos. Los científicos están interesados además en saber la composición de los sedimentos profundos que están debajo de estas barreras, en cuya composición hay sin duda elementos llevados por las corrientes oceánicas que allí se han congelado. Los estudios han sido localizados principalmente en los sedimentos que forman los bordes de estas formaciones antárticas".

Dr. William F. Budd, de Australia

Por intermedio de las perforaciones —agregó— se ha observado que los sedimentos se presentan como planos superpuestos, muchos de los cuales contienen nada menos que riquísimos depósitos de petróleo y de gas de épocas muy antiguas. Esa es una de las verdades: se ha perforado la barrera de Ross y se han descubierto yacimientos de gas petrolífero que yacen al borde del continente antártico, casi en las mismas costas del mar".

No obstante, aclaró el científico que el conocimiento que se tiene de estas existencias quedan por el momento circunscriptas al campo de la exploración. "Con las técnicas actuales sería imposible por el momento encarar eventuales explotaciones económicas, no sólo por el riesgo de las tareas (los témpanos en continuo movimiento destrozarían cualquier torre o barco petrolíferos, con el agregado de las bajísimas temperaturas) sino que las naciones firmantes del Tratado Antártico convinieron en que el continente se utilizará exclusivamente para fines pacíficos. Además ninguna de las naciones podría adjudicarse posesión sobre los yacimientos.

A los científicos les interesa asimismo conocer la génesis y formación de esta barrera de hielo y los cambios sufridos en este proceso. Se sabe, por ejemplo, que hace 10 ó 15 millones de años, durante el último período de hielo, estas formaciones eran mucho más grandes y estos cambios estuvieron también asociados a las variaciones en el nivel del mar. Con el estudio del comportamiento del hielo se sabrá si actualmente éste está retrocediendo o avanzando y si estas traslaciones pueden variar el nivel de los océanos, al punto de afectar a ciudades del mundo ubicadas sobre las costas oceánicas.

Indicó el doctor Budd que además de los glaciólogos, también los biólogos están interesados en el estudio de las barreras —especialmente la de Ross—. Quieren saber especialmente las posibilidades de vida marina, debajo de ellas, o qué forma de vida puede existir a 50 metros de profundidad, sabiendo que en el fondo de las barreras la temperatura está próxima al punto de congelamiento de las aguas marinas, mientras que en la superficie desciende —término medio— a 25 grados bajo cero. Las posibilidades de vida no son despreciables, partiendo del hecho de que la circulación oceánica arrastra desechos alimenticios que bien pueden llegar hasta debajo de las barreras de hielo y favorecer alguna forma de vida.

Las perforaciones son efectuadas fundamentalmente por científicos estadounidenses, pero otro colaboran con ellos otros países que pertenecen al SCAR, tales como la Unión Soviética, Australia, Reino Unido y Nueva Zelanda. Emplean en este procedimiento sondeos radioeléctricos y topográficas y también mediante satélites Landsat.

Hubo en Buenos Aires congreso Belgraniano

Se realizó en la Capital Federal el Congreso de Historia Belgraniana, al que asistieron delegaciones del interior del país, entre ellas una representación del Instituto de Mendoza.

Actuó como presidente el historiador profesor Mario Quartaruolo, designándose vicepresidentes por unanimidad a la señora Lucía Zuloaga de García Sada, del Instituto Belgraniano de Mendoza; al doctor Nicolás Heredia, de la Universidad de Córdoba y a la profesora Jannette López, del profesorado de Buenos Aires.

Las sesiones de las comisiones de trabajo se cumplieron en el Centro Cultural San Martín, donde también funcionaron las oficinas de la comisión organizadora.

Se incluyó en el programa un acto de homenaje a la Virgen de la Merced y al general Manuel Belgrano, con motivo del aniversario del triunfo de Tucumán.

En el acto de clausura habló la señora de García Sada y declaró cerrado el congreso el presidente del Instituto Belgraniano de la Capital Federal, general de brigada Carlos Julio Mosquera.

Se otorgaron diplomas a los asistentes titulares y se distinguieron con medallas a los autores que presentaron trabajos, que por Mendoza fueron la señora de García Sada, el profesor Luis Cabut y el ingeniero Guillermo Acosta. Los títulos versaron, respectivamente, sobre: "Mensaje de Belgrano al pueblo argentino", "Belgrano sociólogo" y "Belgrano y los derechos humanos".

También se resolvió que el próximo congreso belgraniano se cumpla en Jujuy, cuya moción fue efectuada por la delegación de esa provincia y aceptada por los participantes.

Con el objeto de organizar la próxima asamblea de la institución se reunirá la comisión directiva el jueves próximo, a las 18 horas.

La política universitaria tiende a evitar la duplicidad de carreras

En las últimas horas de la tarde de ayer visitó este diario el rector de la Universidad Nacional de Cuyo, doctor Pedro Santos Martínez, quien vino acompañado por el secretario general de esa casa de altos estudios, doctor Guillermo Pose.

Fueron recibidos, en nuestra casa, por el presidente del directorio, señor Francisco Díaz Telli y por la señora Elvira Calle de Antequeda, miembro del directorio.

La visita de los doctores Martínez y Pose tuvo por objeto traer los saludos de la Universidad a las autoridades y personal de la empresa con motivo de festejar hoy el 94º aniversario de la fundación de LOS ANDES.

Junto con las congratulaciones, el rector expresó sus deseos de mantener una estrecha relación con el diario en todos los aspectos que se relacionen, con la difusión cultural. "De tal manera —dijo— complementaremos un quehacer común manifiesto interés regional".

Tanto el señor Díaz Telli como la señora de Antequeda, destacaron la política seguida por LOS ANDES como medio de comunicación comprometido con todo aquello que se vincula con la superación de todos los niveles, en especial, de lo cultural.

En base a ese entendimiento y acuerdo mutuo, quedaron tendidas las líneas para lograr pautas de común interés.

El doctor Martínez se refirió a su tarea inmediata como rector señalando que su preocupación es borrar la imagen, que se había dado a la universidad, de foco subversivo, para lo cual se está trabajando con ahinco en todos los aspectos y se procura que la política sea en ella, sólo una materia de estudio. Nuestro visitante fue consultado luego sobre la posibilidad de crear nuevas facultades. Señaló al respecto que esa posibilidad era remota en lo que se refiere a la duplicidad de carreras en la zona y agregó que la regionalización presupuestaria que no se base en la cantidad de alumnos de cada universidad, sino en sus programas de estudio e investigación.

El rector y el secretario general de la Universidad Nacional de Cuyo durante la visita que realizaron ayer a este diario con motivo del 94º aniversario de LOS ANDES.

Con relación al alumnado extranjero, manifestó que es propósito restringir al mínimo su cantidad, por cuanto se ha detectado que a muchos de ellos no lo guía específicamente un fin de estudios.

Por último y con satisfacción, el doctor Martínez acotó que en este año no se ha perdido, en la Universidad Nacional de Cuyo, un solo día de clase.

Visita del secretario de la Universidad de Melbourne

El ingeniero A. T. J. Bell en LOS ANDES.

Visitó LOS ANDES el ingeniero A. T. J. Bell, designado en 1968 secretario general de la Universidad de Melbourne —Australia—, donde supervisa los sistemas universitarios académicos y administrativos.

El señor Bell, que llegó a esta casa acompañado por el profesor José A. Mora, de la Universidad Nacional de Cuyo, y los señores Sergio López y Eduardo Fullana, fue recibido por el presidente del directorio de la empresa, señor Francisco Díaz Telli y miembro del mismo cuerpo, señor Jorge Correas.

El ingeniero Bell que estuvo asignado durante 38 años a las Fuerzas Armadas de su país e intervino en acciones en Medio Oriente, el Pacífico y después Japón y Malaya, se graduó en 1935 en la Universidad de Sydney como ingeniero civil y en 1966 en la Universidad de Melbourne en arte.

Nos manifestó que Australia es un país intelectualmente aislado y que constituye una norma general que los profesores y administrativos de sus universidades salgan al exterior una vez cada siete años, a fin de conocer y mantener contactos con centros de estudios, científicos y culturales, de Europa. En esta oportunidad, él resolvió venir a Latinoamerica para cumplimentar la misma experiencia. Argentina y Australia tienen —dijo— gran semejanza.

Lleva en nuestro país diez días, y en Mendoza ha visitado la Universidad Nacional de Cuyo y la Universidad Católica. De este modo ha podido observar en este corto tiempo que, en general, las universidades argentinas basan su organización en la universidad europea.

Con relación a la formación de profesionales, estimó que a medida que se vayan desarrollando los países latinoamericanos sus universidades estarán en condiciones de suplir las necesidades específicas de cada área.

Ha visitado también con igual propósito, Chile, Brasil, México, Venezuela y Uruguay.

En cuanto a la Universidad de Melbourne tiene 15.000 estudiantes que incluyen a 2.000 post graduados y cuenta con varias facultades y escuelas superiores. Esta movilización permite la clasificación de los estudiantes mediante un sistema de computadoras.

El director del Antártico dará una charla en Rotary

Durante la cena que servirá esta noche en el Plaza Hotel el Rotary Club Mendoza, disertará el contralmirante (R) Jorge Alberto Fraga, director general del Antártico. El orador será presentado por el ingeniero Salvador Castro, y asistirá —especialmente invitado— el delegado de la Armada en Mendoza, capitán de fragata Juan A. Zalazar. Previamente, el señor Angel Herrera Reynals, presidente de la avenida "Servicio a través de la ocupación", en nombre de los comités de las cuatro avenidas, exhortará acerca de la información rotaria a través del área de servicio".

A las 19.30 sesionará la junta directiva de la institución, a la que asistirán también los miembros del Cabildo Cultural Rotario y el organizador del "Servicio especial a la comunidad", señor Felipe López García.

Celebrarán los 31 años de la UN

Con motivo de celebrarse el 24 del corriente el 31º aniversario de la creación de las Naciones Unidas, el Instituto Cuyano de Cultura Americana que preside la profesora María Sara I. de Castorino, realizará el sábado a las 18,30 una sesión extraordinaria para celebrar ese acontecimiento.

En la sede de esa entidad, Juan B. Justo 343, Godoy Cruz, disertará el doctor Maximiliano Páramo sobre "Organización de las Naciones Unidas".

El ingeniero La Red dialoga con periodistas.

La prohibición de plantar viñedos

Rentabilidad futura de esa actividad

Tras conocerse el dictamen de la Comisión de Asesoramiento Legislativo —CAL— sobre la prohibición de plantar nuevos viñedos en todo el territorio nacional hasta tanto se realice un censo y se disponga un reordenamiento de la vitivinicultura, fue entrevistado ayer el ministro de Economía de la Provincia, ingeniero agrónomo Félix Carlos La Red.

Con respecto a ese tema opinó que la determinación responde a una necesidad de la economía vitivinícola; se busca disminuir —dijo— la producción y lograr una rentabilidad futura de la vitivinicultura.

La Provincia —recordó— hizo gestiones en tal sentido y ha apoyado en todo momento al Instituto Nacional de Vitivinicultura en su acción por obtener esa decisión a nivel nacional.

Se refirió al panorama que existe en la actualidad, señalando que la prohibición no es eterna, sino que luego de efectuarse un censo y lograr una racionalización por variedades, se podrá volver a plantar sobre nuevas bases. Hay que tener en cuenta que la superproducción no sólo es nacional sino mundial. En Europa —acotó— hay una superproducción de vinos lo que hace más difícil las condiciones de un mercado saturado.

Esta medida que ahora deb pasar al Poder Ejecutivo par su sancion y promulgación, n hace mas que proteger a nue tros actuales vitivinicultores resguardar la rentabilidad de vitivinicultura, acotó.

Sesionará la Junta de Historia

Mañana a las 11 efectuar una sesión privada la Jun de Estudios Históricos de Men doza, en su local de Montevide 544. Con la presidencia de s titular, doctor Edmundo Co rreas, tratará entre otros tema el señalamiento de la Rut Sanmartiniana, la reconstruc ción de la "casucha" de La Cuevas que mandó construi don Ambrosio O'Higgins, el se minario de Museología que se reunirá en la Junta del 4 al 10 de diciembre con represent n tes de todos lo museos de pai ses del Cono Sur, y el 4º Con greso de Historia Regional, or ganizado por la Academia Na cional de la Historia, a realizarse en Mendoza el año próximo.

Ciclo de conferencias en Puente del Inca

PUENTE DE INCA. — Los miembros titulares de la Junta de Estudios Históricos de Mendoza, profesor Salvador Carlos Laría y señor Juan Isidro Maza, disertaron sobre "Monumentos, lugares históricos y acontecimientos significativos para Mendoza 1561-1900" y "Recuerdos y experiencias de cuatro años de frontera", en la Compañía de Esquiadores de Alta Montaña "Teniente Primero Francisco Ibáñez", que de ese modo inició un ciclo de extensión cultural. La presentación de los historiadores estuvo a cargo del jefe de la unidad, mayor Fernando Barrault.

El señor Maza en su conferencia evocó a Puente de Inca en 1930 y sus escasos pobladores, entre los que formaba parte como oficial de la Policía de Fronteras e hizo un relato de la búsqueda que efectuó en procura de localizar el avión del teniente aviador Benjamín Matienzo.

Recordó que en el invierno de 1931 "llegó a Puente de Inca una compañía del Regimiento 16 de Infantería, al frente del entonces teniente coronel Edelmiro J. Farrel, acompañado por los oficiales León Santarina, Eduardo Aguirre, Roberto Nazar, Hermán Pujato, Valentín Ugarte, Nicolás Plantamura, Armando Aguirre, Raviolo Audicio, Jorge Ballofett, los suboficiales Garitonandia, Delpodio, Cortez, Roldán, Saligari, y los soldados que iniciaron las primeras prácticas de esquí y dieron origen a la fundación de la Compañía de Esquiadores de Alta Montaña".

Con la proyección de fotos de época fue relatando el señor Maza los principales hechos vividos en la montaña en la tercera década de este siglo. Entre ellos el paso del ex presidente de Chile, general Carlos Ibáñez del Campo, la iniciación de la construcción de los primeros refugios militares; la incógnita del llamado "Futre del Tolosa"; el misterio de la aparición en pleno invierno de un auto fantasma; la búsqueda del trimotor "San José" en los ventisqueros del Plomo; el aluvión del 10 de enero de 1934 y el rescate de los pobladores de Zanjón Amarillo, y la agobiadora travesía Las Cuevas-Uspallata para evacuar al médico de fronteras, doctor Federico Ensay Sansinera, bloqueado por la nieve.

Uno de los pasajes que provocó mayor atención del auditorio lo constituyó el relato de cómo "Boca negra", un perro amaestrado por el señor Maza, salvó la vida al teniente Nicolás Plantamura, "cuando se hallaba a unos 300 metros de la cúspide del Aconcagua, en la primera ascensión de un argentino al pico más alto del macizo andino".

Al concluir la charla, el señor Maza anunció que tiene en preparación un libro sobre los hechos vividos en la alta montaña y entregó al jefe de la Compañía de Esquiadores, mayor Barrault los primeros originales de la obra.

Visión de Mendoza 1561 - 1900

El profesor Laría, con la utilización de transparencias —blanco y negro y color— y réplicas de cuadros de la época, analizó el tiempo que marca la fundación de la provincia de Mendoza por el capitán Pedro del Castillo, hasta los acontecimientos sustanciales del proceso de organización nacional. Los hitos de estas etapas —algunas de significación nacional e internacional— motivaron espectativa y un activo diálogo.

La fundación de Mendoza fue descripta a partir del cuadro plasmado en 1936 por el artista mendocino Cubillos, que se guarda en el Museo Sanmartiniano. De allí los temas se centraron entre otros en el acta y plano de fundación de Mendoza; el traslado de la ciudad por Jufré; las instituciones de la época colonial y relación de Mendoza con Chile y Buenos Aires; los aborígenes, costumbres, lengua, ritos, plaza Pedro del Castillo, el solar del Cabildo, Cerro de la Gloria, ponencias para la construcción del monumento al Ejército de los Andes; Fuerte de San Carlos, San Rafael y Malargüe y sus connotaciones civilizadoras y de avanzada para contener los malones; la alameda de Cobos; la tragedia de Chacay y otros significativos sucesos y personajes.

Llamó la atención la proyección de obras pictóricas de los viajeros y cronistas de época y las fotos que mostraron la original alameda plantada por Cobos, el reloj de la plaza San Martín, la avenida San Martín y las ruinas de viviendas y templos después del terremoto del Miércoles Santo de marzo de 1861.

Al concluir la exposición, el jefe de la Compañía de Esquiadores obsequió a los historiadores platos artísticos. El mayor Barrault destacó también el aporte cultural de las charlas "que permitieron que soldados con residencia en puntos alejados de Mendoza conozcan la tierra que engendró la epopeya gloriosa del Ejército Libertador".

Los soldados espontáneamente entonaron una marcha escrita en la zona de combate en Tucumán y que identifica a la actual clase bajo bandera en la Compañía de Esquiadores.

Integrantes de las cooperadoras policiales con el jefe de Policía.

Aportes por más de 50 millones hicieron a la Policía las cooperadoras

El jefe de Policía, vicecomodoro Julio César Santuccione, reconoció ante directivos de las cooperadoras policiales de toda la Provincia que esas entidades han contribuido a la repartición con aportes y obras por más de 50 millones de pesos nuevos, en una reunión celebrada anoche en la Jefatura de la institución.

El encuentro de las autoridades de las cooperadoras con el funcionario tuvo por objeto presentar a éste un cuadro de situación del estado de los proyectos necesidades y dificultades con que se desenvuelven estos organismos comunitarios.

El vicecomodoro Santuccione abrió la reunión agradeciendo la labor de las cooperadoras y sus impulsores, lo que permite —dijo— contribuir al mejor desarrollo de la función policial.

Seguidamente los presidentes o secretarios de las entidades que se encontraban en la sala sintetizaron la gestión realizada y la que se hará en el futuro.

Casi todos los anuncios estuvieron vinculados a mejoras en los edificios de las dependencias, adquisición o reparación del parque automotor y otros elementos de uso indispensables en esas unidades.

Finalmente el vicecomodoro Santuccione anunció que el 29 de este mes se procederia con distintos actos a realizar la clausura del año policial, invitando a los presentes a participar de las ceremonias programadas.

Mercado de Valores

El Mercado de Valores d Mendoza operó por un mont de $ 38.118.542,00, con los si guientes cierres: V.N.A. 2ª se rie, $ 1.962,00; V.N.A. 3ª seri $ 622,40; V.N.A. 4ª serie, $ 397,3 y V.N.A. 4ª, 2ª serie, $ 280,70.

El Fondo Cuyano de Inver sión cotizó la cuota parte e 30.7150. La anterior fue d 30.3960.

Dictaron normas sobre la pesca deportiva

Por resolución Nº 276 emanada del Ministerio de Economía, se han dictado normas en relación con la pesca deportiva, única forma permitida en todo el territorio provincial.

Esta se podrá practicar según las especies y fechas que se detallan a continuación: a) salmónidos: truchas arcoiris, trucha salmonada, trucha marron y trucha dinamarquesa, desde el 12 de octubre al 18 de abril inclusive; b) pejerreyes, percas, bagres y carpas: pejerrey Gran Paraná; pejerrey patagónico, trucha criolla, carpas y bagres y otras especies de bagres, desde el 1º de noviembre al 1º de agosto inclusive.

Un día o jornada de pesca se cuenta desde una hora antes de la salida del sol hasta una hora despues de la puesta del mismo. Se considera una salida o excursión de pesca al ingreso, permanencia y egreso a un ambiente acuático pesquero con fines de práctica de la pesca deportiva.

En cuanto a la pesca nocturna en los embalses, lagos o lagunas se podrá practicar —dice— únicamente desde las costas o riberas, no desde embarcaciones. Se considera jornada nocturna la comprendida fuera de los horarios establecidos en el párrafo anterior.

Las piezas. — Cada pescador con licencia acreditada no podrá extraer más piezas que las que por especies y cantidad se detalla, por jornada de pesca y/o salida, sean en estado natural o transformadas: salmónidos 10 piezas; percas (trucha criolla), 10; pejerrey gran Parana, 30; pejerrey patagónico 40; bagres 25; carpas y mojarras (sin límite de cantidad).

En los concursos deportivos previamente autorizados el número de piezas se ajustara a los máximos establecidos en el artículo anterior. Cuando las piezas, fruto de la pesca deportiva sean de concursos o individual, provinieren de otra provincia, tal condición deberá acreditarse mediante certificado expedido por un puesto policial del lugar de origen.

Transporte de pescados. — Se prohibe la pesca, transporte y posesión de pescados cuyas medidas, tomadas desde la punta del hocico, con la boca cerrada al extremo posterior de la aleta caudal, sean inferiores a las siguientes medidas: salmónidos en todas sus variedades, 30 cm.; percas (trucha criolla), 25 cm.; pejerrey gran Paraná 20 cm. pejerrey patagónico 15 cm. bagres, carpas y mojarras en todas sus variedades, sin límite de tamaño.

La pesca deportiva podrá practicarse únicamente con caña, con o sin reel. El anzuelo o señuelo será para aprehender el pez únicamente por la boca. Para extraer del agua las piezas obtenidas, podrán usarse tanzas o bicheros especiales auxiliares.

Señuelos y carnadas.— Establece la resolución que en los embalses, lagos o lagunas donde exista pesca variada (pejerreyes, salmónidos o percas, etc.), se podrá practicar la pesca deportiva con señuelo, cuchara o mosca. Se autoriza asimismo, el uso de carnada natural o viva, con no más de tres azuelos por línea debiendo tener aquéllos una abertura mínima de diez milímetros.

Verificación.— Las embarcaciones de cualquier tipo que conduzcan a personas con fines de pesca, están obligadas a dirigirse al punto que el personal de inspecciones de pesca, sean estatales u honorarios de clubes de pesca de la provincia, le indique con el objeto de controlar las licencias, piezas extraídas e integral cumplimiento de la ley de pesca Nº 3733, decreto reglamentario Nº 1030/75 y de la presente resolución.

A partir de la fecha fíjase en $ 300 el permiso de pesca a turistas, cuyo otorgamiento será de trámite rápido y una duración de 15 días, a contar de la fecha siguiente de la de su emisión. El permisionario estará obligado a portar en todo momento, durante las excursiones pesqueras, el correspondiente documento de identidad.

Veda ictícola.— A partir de la fecha de esta resolución, declárase en veda y reserva ictícola, prohibiéndose por lo tanto la pesca en toda forma, en los ambientes pesqueros que a continuación se detallan: Zona 1), Malargüe: río Grande, desde la confluencia del arroyo Carilauquén aguas arriba y todos sus afluentes de la zona vedada; río Chico, en su extensión e incluídos todos sus afluentes; río Mechanquil, en su extensión e incluído sus afluentes; río Malargüe, aguas arriba del dique del mismo nombre y todos sus afluentes. Además todos los afluentes de los ríos Cobre y Tordillo y Laguna del Valle, en la zona de Valle Hermoso.

Zona 2) San Rafael y General Alvear: río Atuel, aguas arriba de presa de embalse El Nihuil y todos sus afluentes de la zona vedada; río Diamante ambas márgenes, aguas arriba de embalse Agua del Toro y todos sus afluentes.

Zona 3), Tupungato, Tunuyán y San Carlos: río Chupasangral, en su extensión total; río Santa Clara, aguas arriba de su confluencia con río de Las Tunas; arroyo Las Pircas (El Manzano) en toda su extensión; arroyo Novillo Muerto y sus afluentes; río Tunuyán, desde puente a baños Alto Verde aguas abajo hasta su entrada a embalse El Carrizal; arroyo Yaucha, aguas arriba del dique del mismo nombre y todo sus afluentes.

Zona 4), Las Heras - Luján de Cuyo: río Picheuta en toda su extensión y sus afluentes; río Blanco (Potrerillos) en toda su extensión y sus afluentes; arroyos El Salto y Las Mulas, en toda su extensión.

Se suspendió el Congreso de la Industria del Pan

Por resolución Nº 337 del 19 del corriente, el delegado interventor en la Delegación Regional Mendoza del Ministerio de Trabajo de la Nación, mayor Manuel Alberto Cuitiño, dispuso la suspensión del XXIII Congreso Nacional de la Industria del Pan, que se estaba realizando en esta ciudad.

El texto de la resolución es el siguiente:

"Visto: Que en la Ciudad de Mendoza se está realizando el XXIII Congreso Nacional de la Industria del Pan, organizado por la Asociación Industriales Panaderos y Afines de Mendoza, con el auspicio de la Federación Argentina de la Industria del Pan y Afines, hecho del que ha tomado conocimiento esta Delegación Regional Mendoza del Ministerio de Trabajo de la Nación, por publicaciones periodísticas, lo que dio origen a que el suscripto citase a las autoridades del ente empresarial, al comprobar la falta de cumplimiento de lo establecido en Ley Nacional Nº 21.356, concordante con el Decreto Nº 9/76 de la Junta Militar, y considerando: Que la Asociación de Industriales Panaderos y Afines de Mendoza está realizando el XXIII Congreso Nacional de la Industria del Pan, sin haber dado cumplimiento a los recaudos legales prescriptos en la Ley Nacional Nº 21.356 (Art. 1º) concordante con el Decreto Nº 9/76 de la Junta Militar, ante el Ministerio de Trabajo de la Nación.

Por ello: El delegado interventor en la Delegación Regional Mendoza del Ministerio de Trabajo de la Nación resuelve:

"Art. 1º) Suspender en forma inmediata el XXIII Congreso Nacional de la Industria del Pan, hasta tanto no se de cumplimiento con lo preceptuado por el Art. 1º de la Ley 21.356, concordante con el Decreto Nacional Nº 9/76 de la Junta Militar.

"Art. 2º) Por Inspección General y con la participación directa de la autoridad militar, de esta Delegación Regional Mendoza del Ministerio de Trabajo de la Nación, dese cumplimiento a lo ordenado en el punto anterior.

"Art. 3º) Cópiese, comuníquese, dese al Libro de Resoluciones y cumplidos los demás recaudos legales de práctica, archívese".

Comenzaron las "Jornadas de estudios políticos"

En la Facultad de Ciencias Políticas y Sociales dieron comienzo las "Jornadas de estudios políticos", que tienen por objeto, como lo destacó el decano de esa casa de estudios, profesor Dennis Cardozo Biritos, hacer conocer en forma directa a los miembros de la comunidad universitaria y al público en general el trabajo de investigación de los profesores del ciclo humanístico antes de que llegue a tomar forma y a divulgarse a través de los libros, apuntes y otras publicaciones.

Además del decano, asistieron a la inauguración, el subsecretario de Cultura del Ministerio de Cultura y Educación, licenciado Hermann Cremaschi, quien llevó la representación del gobernador, brigadier mayor Jorge Sixto Hernández, decanos de otras facultades, autoridades universitarias y profesores.

La primera disertación estuvo a cargo del profesor Rubén Calderon Bouchet, quien abordó el tema "La Revolución en el contexto del orden católico", el que dividió en dos partes.

En los conceptos principales de su conferencia, el doctor Calderón Bouchet explicó cómo la religión del Antiguo Testamento sacraliza todas las actividades del hombre, incluso la económica, y cómo el Cristianismo da al hombre absoluta libertad en estos aspectos temporales. Es decir, lo económico y otras actividades dejan de ser actividades sagradas, aunque reconoce como principio básico la subordinación extrínseca de lo religioso.

En otro de sus párrafos, que fueron seguidos con atención por la numerosa concurrencia, el disertante explicó cómo la Revolución se origina fundamentalmente en una exacerbación, una desorbitación de lo económico. Dio algunos ejemplos y dijo que "se buscaba la relación por lo económico".

Fijan cupo de alumnos para la U.N.C.

Extraoficialmente se ha sabido que las autoridades nacionales de educación han fijado en 2.535 la cantidad de alumnos que podrá ingresar a la Universidad Nacional de Cuyo en el próximo año lectivo.

De ese total se fijarán luego las cantidades que corresponderán a cada una de las facultades. Según la misma fuente consultada ya se habría fijado para la Facultad de Filosofía y Letras, la cantidad de 600 alumnos; para Ingeniería 200 y para Medicina 160.

Se iniciará hoy un curso sobre Derecho de Aguas

La Facultad de Ciencias Jurídicas y Sociales de la Universidad de Mendoza, a través de su Instituto de Recursos Naturales, ha organizado un ciclo de conferencias sobre Derecho de Aguas.

De acuerdo con lo informado la primera charla del curso, que se dictará hoy, a las 21, estará a cargo del doctor Guillermo Cano y versará sobre el tema "Tendencias modernas en el Derecho de Aguas. Las recomendaciones de la II Conferencia de la Asociación Internacional de Derecho de Aguas".

El curso continuará el miércoles 27, oportunidad en la que disertará el doctor Joaquín Rufino López sobre el tema "Algunos aspectos de técnica legislativa en materia de Derecho y Administración de Aguas".

El miércoles 3 de noviembre, el doctor Guillermo Allende se referirá a "Metodología de los códigos y proyectos de leyes en materia de aguas". Todas estas conferencias comenzarán a las 21 y se desarrollarán en la sede de la Facultad, Diagonal Dag Hammarskjold 750, Ciudad.

La inscripción se cerrará hoy. Se entregará certificado de asistencia a quienes hayan concurrido a, por lo menos ocho clases.

Designaron a funcionarios en Educación

El Poder Ejecutivo emitió varios decretos de designación de funcionarios, así como de aceptación de renuncias.

Para ocupar la dirección de la Biblioteca Pública General San Martín ha sido nombrado el señor Samuel Muñoz, en tanto le fue aceptada la renuncia al ex titular, señor Manuel Vítolo.

Como directora del Archivo Histórico de la Provincia fue designada la señora Ana Edelmira Castro, aceptándose la dimisión presentada por el señor Agustín Salvador Escudero.

Directora de Acción Cultural fue nombrada la señora Marta Isabel Gómez de Rodríguez Brito y directora del Museo "Juan C. Moyano", la señora Ketty Bohm de Saurina. Consecuentemente, fueron aceptadas las dimisiones elevadas por el señor Gerardo Héctor Carrizo y Regina Aurora Agüero de Rodríguez.

Asumen hoy. — El ministro de Cultura y Educación, doctor Carlos Orlando Nallim, pondrá en funciones hoy, a las 11, a la nueva directora de Acción Cultural, profesora Marta Gómez de Rodríguez Brito, en la sede de ese organismo, Chile y Espejo, de Ciudad.

Posteriormente, hará lo mismo con la directora del Museo Moyano, profesora Ketty Bohn de Saurina, en la sede del establecimiento, en Plaza Independencia, a las 11.15.

Tercera etapa del hospital Schestakow

Por decreto del Poder Ejecutivo se aprobó el legajo documental confeccionado por la Dirección de Arquitectura y Planeamiento para la construcción "Teodoro Schestakow" (3ª etapa), provisión y colocación de acondicionadores de aire individuales, ubicado en la ciudad de San Rafael.

El presupuesto total de la obra asciende a la suma de $ 6.255.000. La Dirección de Arquitectura está autorizada por el decreto 2567 para el correspondiente llamado a licitación.

Curso sobre ingeniería continúa el 22

Continuará el viernes y el sábado, a las 19.30 y 9, respectivamente, el curso sobre estructuras, organizado por el Centro de Ingenieros, Arquitectos y Agrimensores de Mendoza.

En la oportunidad se tratará el tema "Ingeniería de la sismorresistencia", a cargo de los ingenieros Juan S. Carmona y José Herrera Cano. Las conferencias se desarrollarán en el microcine de la Municipalidad de la Capital.

El tema comprende los siguientes puntos: nociones de dinámica estructural, método estadístico, nociones sobre la aplicación de métodos dinámicos, método estático y ejemplos.

Jubilaciones

Centro de Jubilados y Pensionados Ferroviarios de Mendoza. — Se reiteró a los afiliados los días y hora de las reuniones mensuales de la comisión directiva y las reuniones informativas. La comisión directiva se reúne el segundo sábado de cada mes a las 18 y las reuniones informativas se realizan el último sábado, también a las 18.

Pago a jubilados de la Caja de Autónomos. — El Banco de Mendoza informó que hoy pagará a los beneficiarios de la Caja de Autónomos que comprende a jubilados y pensionados de las ex cajas nacionales de Previsión para Independientes, Empresarios y Profesionales.

La mejor idea de hoy: vender Alfombras Atlántida.

Porque una Alfombra Atlántida es mejor hasta en su precio.

Y porque en su gran variedad: 9 texturas diferentes y 57 colores, está la que a usted le conviene vender.

Decídase. El tiempo le dará la razón.

Converse con nosotros y mañana venderá Atlántida en su negocio.

INDIAN CARPET ANDINA

Videla Castillo 2675 - Mendoza - Tel. 230288

Ventas en Distribución únicamente. Solicite muestrarios y lista de precios.

AVISOS FUNEBRES

SEPELIOS

✝

JUAN SEGUNDO GERBI
Q.E.P.D.
Falleció el 19-X-1976
C.A.S.R. y B.P.

Su esposa: Irma Noemí Peteyra de Gerbi; sus hijos: Nelly, María Cristina, Francisco, Juan y Liliana; hijos políticos: Víctor Díaz, Pedro Pugni, Cristina Vicario y Josefa Castro; nietos: Sandra, Miriam, Hugo, Cristian, Pablo, Carina, Francisco, Ariel y Marcelo y demás deudos, participan su fallecimiento e invitan al sepelio de sus restos hoy a las 10.30 hs., al cementerio de la capital. Casa de duelo: calle El Limón s|n. Bermejo, Gllén. Servicio: Empresa Augusto Américo Zapata, San José.
20|10|F|33191|20|10

✝ **JUAN SEGUNDO GERBI. - Q. E. P. D. - Falleció el 19-X-1976. - C.A.S.R. y B.P. -** Sus sobrinos: Victoria Vda. de Mussa, Antonia de Castro; sobrino político: Juan Castro, sobrinos nietos y familiares, participan su fallecimiento e invitan al sepelio de sus restos.
20|10|C|891|20|10

✝ **JUAN SEGUNDO GERBI. - Q. E. P. D. - Falleció el 19-X-1976. - C.A.S.R. y B.P. -** Sus sobrinos: José Fiori, Margarita F. de Giordano y Flia., Juan Fiori, Victoria F. de Massi y Flia., Elsa F. de Stay y Flia., Nélida F. de Padilla y Flia. y Edith Fiori, participan el fallecimiento de su tío e invitan al sepelio de sus restos.
20|10|C|892|20|10

✝ **JUAN SEGUNDO GERBI. - Q. E. P. D. - Falleció el 19-X-1976. - C.A.S.R. y B.P. -** Su consuegra: Isolina Fazano, de Pugni, Luis Pugni Fazano, Raúl E. Girini y familia, participan con pesar su fallecimiento e invitan al sepelio de sus restos.
20|10|C|880|20|10

✝ **JUAN SEGUNDO GERBI. - Q. E. P. D. - Falleció el 19-X-1976. - C.A.S.R. y B.P. -** Inspectora Técnica Escolar, personal directivo, docente, especial y de servicio Escuela Nº 5 "D. Bombal", participan el fallecimiento del padre de la docente M. C. G. de Pugni e invitan al sepelio de sus restos.
20|10|C|878|20|10

✝ **JUAN GERBI. - Q.E.P.D. - Falleció el 19 - X - 1976. -** Sus amigos de siempre: Antonio Rodríguez, Fermín Videla, Miguel José Vallés, Rodolfo Sadler, Segundo Sedano, Rafael Alcalde, Miguel Cincunegui, Antonio González Liosa, Salvador Manuell, Carmelo Espina y Miguel Angel Sosa, participan su fallecimiento e invitan al sepelio de sus restos.
20|10|F|40359|20|10

✝

MICAELA BRESCIA Vda. DE LUMONTE
Q.E.P.D.
Falleció el 18-X-1976
C.A.S.R. y B.P.

Sus hijos: Miguel Juan y Rosalía Petrona; hija política: Rosa Bragagnolo; nietos: Miguel Angel y Carlos Alberto; hermanos: Salvador, Angel y Delia Brescia de Gulino; hermanos políticos: Salvador Gulino, Juana Chiaracani, Teresa Zanetti; sobrinos y demás familiares, participan su fallecimiento e invitan al sepelio de sus restos al cementerio de Maipú, hoy a las 10.30 hs. Casa mortuoria: Progreso s|n. Coquimbito, Maipú. Servicio: Cochería Timonieri, Calderón y López, Maipú.
20|10|F|33301|20|10

✝ **MICAELA BRESCIA Vda. DE LUMONTE. - Q. E. P. D. - Falleció el 18 - X - 1976. - C.A.S.R. y B.P. -** Su hermana: Delia Brescia de Gulino; su hermano político: Salvador Gulino; sus sobrinos: Roberto y Rosita Díaz de Gulino, participan con pesar su fallecimiento e invitan al sepelio de sus restos.
20|10|F|33302|20|10

✝ **MICAELA BRESCIA DE LUMONTE. - Q.E.P.D. - Falleció el 18-X-76. -** Sus hermanos: Salvador Brescia y Juana; sus sobrinos: José Hipólito, Antonio Roberto y Yolanda Concepción, y sobrinos nietos, participan su fallecimiento e invitan al sepelio de sus restos.
20|10|C|759|20|10

✝ **MICAELA BRESCIA DE LUMONTE - Q.E.P.D. - Falleció el 18-X-76. -** Sus hermanos: Angel Brescia y Teresa; sobrinos: Nelly Rosalía, José Antonio, Rubén Angel y Luisa María, y sobrinos nietos, participan su fallecimiento e invitan al sepelio de sus restos.
20|10|C|761|2010

✝ **MICAELA BRESCIA vda. de LUMONTE - Q.E.P.D. - Falleció el 19-X-1976 -** Los vecinos y amigos de su hermana Delia, de calle Braille, del Barrio Santa Ana: familias Baiardi, De la Iglesia, García, Segovia, Rinaldini, Perrone, Canessa, Di Cesare, Baldor, Gini, Bonetto, Pepa, Saltos, Rus, Garrido, Fusari, Mesa Parejas y Margerou, participan su fallecimiento e invitan al sepelio de sus restos.
20|10|F|33189|20|10

✝

BARBARA BARCELO
VDA. DE GELABERT
Q.E.P.D.
Falleció el 19-X-1976

Sus desconsolados hijos: Antonia G. Vda. de Buenaventura, Margarita G. Vda. de Poveda, Bárbara G. Vda. de Debernardis, Pedro Gelabert; hija política, Antonia Covas; nietos, bisnietos y tataranieto, y demás deudos, participan su fallecimiento e invitan al sepelio de sus restos, hoy a las 10 hs., en el cementerio de Guaymallén. Casa de duelo: Pasteur 1027, San José, Guaymallén.
20|10|C|896|20|10

✝ **BARBARA BARCELO VDA. DE GELABERT. - Q. E. P. D. - Falleció el 19-X-1976. -** Sus nietos: Marcos García, Teresita De Bernardis, Luis Poveda, Francisca E. Romagosa, Williams Ayena, María Luisa Poveda, Héctor Sarmiento, Irma De Bernardis, Domingo Perrone, Margarita Poveda y Juana Buenaventura; bisnietos y tataranieto, participan con profundo dolor su fallecimiento e invitan al sepelio de sus restos.
20|10|C|893|20|10

✝ **BARBARA BARCELO VDA. DE GELABERT. - Q. E. P. D. - Falleció el 19-X-1976. -** Sus D. Perrone y Flia., Luis V. Perrone y Flia., Héctor Dante Perrone y Flia., y Alfredo A. Perrone hija, participan el fallecimiento de su abuela de su hija política hermana, Margarita, e invitan al sepelio de sus restos.
20|10|C|693|20|10

✝ **BARBARA BARCELO VDA. DE GELABERT. - Q. E. P. D. - Falleció el 19-X-1976. -** Sus Carlos Wettach, Costancio y Carmen R. de Perrone, Enrique Reig, Pedro Caggiano, María de Tarditto, Miguel Pons, Donato y sus respectivas participan el fallecimiento abuela de sus sobrinos y Domingo y Margarita, e invitan al sepelio de sus restos.
20|10|C|893|20|10

✝ **BARBARA BARCELO VDA. DE GELABERT. - Q. E. P. D. - Falleció el 19-X-1976. -** Romagosa y señora, Antonio y familia, participan con profundo dolor su fallecimiento e invitan al sepelio de sus restos.
20|10|F|33197|20|10

✝ **BARBARA BARCELO VDA. DE GELABERT. - Q. E. P. D. - Falleció el 19-X-1976. -** Sus amigos Sra. Coca y Nicolás y que sus restos serán inhumados hoy, a las 11 hs.
20|10|C|876|20|10

PARTICIPACIONES

✝ **FRANCISCA LUCIA DEL MORAL DE FUNES. - Q.E.P.D. - Falleció el 17-X-76. -** 4º 6º de la Escuela de C. Martín Zapata, participa con profundo dolor el fallecimiento de la madre de su compañera Norma.
20|10|C|763|20|10

✝ **ANTONIO VICENTE ARNAU. Q.E.P.D. - Falleció el 18-X-76.** Antonia Cirrincione Vda. de Trentacoste, hijos e hijos políticos participan con pesar su fallecimiento.
20|10|F|40357|20|10

✝ **Dr. JOSE MARIA DIGGIANO Q.E.P.D. - Falleció el 13-X-76.** Los alumnos de 4º 1ª del Colegio "Martín Zapata" participan con pesar el fallecimiento del padre de la profesora Rosa Morelli.
20|10|C|869|20|10

✝ **EULALIA SEQUIN DE SCOONES. - Q.E.P.D. - Falleció el 17-X-76. -** Rubén González y Adán Reos, participan el fallecimiento de la madre política de su compañero y amigo.
20|10|C|815|20|10

✝ **BERTA NAVARRO de MUÑOZ LAREDO - Q.E.P.D. - Falleció el 18-X-1976 -** Su sobrina política: Micaela Pinto de Navarro Bates y familia, participan el fallecimiento de su querida tía Berta, y que sus restos fueron inhumados en el cementerio de la Capital en el día de ayer.
20|10|C|894|20|10

✝ **BERTA NAVARRO vda. de MUÑOZ LAREDO - Q. E. P. D. Falleció el 18-X-1976 - C.A.S. R. y B.P. -** Los compañeros de su hijo Hilario Laredo: Catalina Alcover, Gladys Arias, Armando de la Rosa, Rosita Maragna, Norma Funes, Lilia Palacio, Silvina Cuadra, María del C. Gutiérrez, Magda Fernández, Alejandrina Morales, Mari Marañón, Elisabeth Guevara, Marta Reinoso, Rosita Schroeder, Hilario Flores, participan con pesar su fallecimiento y que sus restos fueron inhumados ayer.
20|10|C|750|20|10

✝ **BERTA NAVARRO vda. de MUÑOZ - Q. E. P. D. - Falleció el 18-X-1976 - Familias de** Ramírez Puebla, Ramírez Manreza, Ramírez Indiveri, Indiveri Ramírez, con profundo dolor participan el fallecimiento de su dilecta amiga y ruegan rezar una oración en su memoria.
2010|C|674|20|10

✝ **BERTA NAVARRO vda. de MUÑOZ LAREDO - Q. E. P. D. - Falleció el 18-X-1976 -** El consejo de administración del Barrio San Antonio, participa el fallecimiento de la señora madre del miembro de la comisión, señor Hilario Laredo, y que sus restos fueron inhumados ayer.
20|10|C|890|20|10

✝ **BERTA NAVARRO de MUÑOZ LAREDO - Q. E. P. D. - Falleció el 18-X-1976 -** Los integrantes del Centro Privado de Reumatología, participan su fallecimiento y que sus restos fueron inhumados ayer.
20|10|C|888|20|10

✝ **PEDRO CUERVO - Q. E. P. D. Falleció el 15-X-1976 -** Dante César Peluc, su esposa Emigdia Nélida Villegas y familia, participan con pesar el fallecimiento del padre de los doctores César, Franklin y Fernando Cuervo.
20|10|C|741|20|10

✝ **MABEL BASILIA PONZINA DE BARTOLOME. - Q.E.P.D. - Falleció el 18-X-76. -** Sus hermanos: Jorge Bartolomé, Josefa Díez de Los Ríos de Bartolomé, Eduardo Dante Bartolomé y Adolfo Bartolomé participan su fallecimiento e invitan a orar por su eterno descanso.
20|10|F|33192|20|10

✝ **MABEL BASILIA PONZINA DE BARTOLOME - Q.E.P.D. - Falleció el 18-X-76. -** Su abuela: Antonia B. Vda. de Ponzina; sus tíos: Inés, Marcelo, Domingo, Lidia y Juana Ponzina; Victorio Bolcato, Alvidia Toscán, Claudio Morales, Angela Scanio y Clemente Agüero; primos: Emilio Bolcato, María Inés de Gianaula, Edith Bolcato, Alba, Walter y Marcelito Ponzina; Sergio y Hugo Ponzina, Silvia Toscán, Celina Toscán, Gabriela Morales y Natalia Morales, participan con dolor su fallecimiento y que sus restos fueron inhumados ayer en el cementerio de Buen Orden.
20|10|F|33199|20|10

✝ **MABEL BASILIA PONZINA DE BARTOLOME. - Q.E.P.D. - Falleció el 18-X-76. -** Sus tíos: Aniceto Bartolomé, Julia Bartolomé, Mariano Genovese y familias, participan su fallecimiento e invitan a elevar una oración en su memoria.
20|10|F|33192|20|10

✝ **MABEL BASILIA PONZINA DE BARTOLOME. - Q.E.P.D. - Falleció el 18-X-76. -** Sus primos: Hugo Bartolomé, Cristina de Bartolomé, Mabel Bartolomé, Nélida vese Bartolomé, Silvia de Genovévese Bartolomé, Silvia de Genovese, Robertito y Marianita Genovese participan con profundo pesar su fallecimiento y que sus restos fueron inhumados ayer.
20|10|F|33192|20|10

✝ **MABEL BASILIA PONZINA DE BARTOLOME. - Q.E.P.D. - Falleció el 18-X-76. -** Rubén Edgar Becerra y Flia., Lauro Becerra y Flia. participan con profundo dolor su fallecimiento y que sus restos fueron inhumados.
20|10|F|33192|20|10

✝ **MABEL BASILIA PONZINA DE BARTOLOME. - Q.E.P.D. - Falleció el 18-X-76. -** Temistocle López, José Caballera, Enrique Milano, José Pinazo, José Antonio Orts y sus respectivas familias, participan con profundo dolor su fallecimiento y que sus restos fueron inhumados ayer.
20|10|F|33192|20|10

✝ **MABEL BASILIA PONZINA DE BARTOLOME. - Q.E.P.D. - Falleció el 18-X-76. -** Alfredo Bartolomé y Flia., Julio Bartolomé y Flia., José Raúl Bartolomé y Flia., Luis Corsi y Flia., Antonio Ibáñez y Flia., participan con pesar su fallecimiento y que sus restos fueron inhumados.
20|10|F|33192|20|10

✝ **MABEL BASILIA PONZINA DE BARTOLOME. - Q.E.P.D. - Falleció el 18-X-76. -** Flias. de: Juan José Pinna, Aldo y Jorge Reina, Carlos Zugasti, Juan Carlos Guzmán, Roberto Lombino, Silvia de Rodríguez, Felipe Lucero y Sra., Norberto Villegas y Sra., Carlos Navarro, Abina Pérez, Dominga de Garro, Jorge Escudero, Juan Carlos Santivañez, Luis Milián, Aníbal Vega y Francisco Torralvo, participan el fallecimiento de su vecina y amiga y que sus restos fueron inhumados ayer.
20|10|F|33192|20|10

✝ **MABEL BASILIA PONZINA DE BARTOLOME. - Q.E.P.D. - Falleció el 18-X-76. -** Gerardo Bartolomé y Sra., Mercedes G. Vda. de Bartolomé, Angel Bartolomé y flia., y Juan Carlos Bartolomé y Sra., participan con profundo dolor el fallecimiento de su sobrina y prima, y que sus restos fueron inhumados ayer.
20|10|F|33198|20|10

✝ **MABEL BASILIA PONZINA DE BARTOLOME. - Q.E.P.D. - Falleció el 18-X-76. -** El inspector técnico escolar de la Sección Nº 6, el personal directivo, docente y de servicio, la comisión cooperadora y el club de madres de la Escuela Nº 258 Martín Fierro del Barrio San Pedro de San Martín, participan con profundo dolor el fallecimiento de la hija de su apreciado vecino y gran colaborador don Italo Ponzina y que sus restos fueron inhumados ayer en el cementerio de Buen Orden. Ruegan elevar una plegaria a su memoria.
20|10|F|33192|20|10

✝ **MABEL BASILIA PONZINA DE BARTOLOME. - Q.E.P.D. - Falleció el 18-X-76. -** Roberto R. Martínez, Julio Arias, Gustavo Godoy y sus respectivas familias, participan con pesar el fallecimiento de su apreciada vecina y amiga y que sus restos fueron inhumados en el día de ayer.
20|10|F|33192|20|10

✝ **JULIO RODRIGUEZ MOYANO Q.E.P.D.- Falleció el 18-X-76. -** Personal del Dto. Este y 5ta. Seccional San Martín de D. P. Vialidad, participan el fallecimiento del ex compañero de trabajo y que sus restos fueron inhumados el 19 del cte., en el cementerio de Buen Orden. Ruegan por su eterno descanso.
20|10|F|33194|20|10

✝ **AMADO BLANCO. - Q.E.P. D. - Falleció el 16-X-1976. -** El Banco de Los Andes, participa con profundo pesar el fallecimiento del padre de su colaboradora Srta. Diana E. Blanco y que sus restos fueron inhumados en el cementerio de Rivadavia.
20|10|F|33195|20|16

✝ **JANON SATUR Vda. de NASER. - Q.E.P.D. - Falleció el 16-X-76. -** La Asoc de Propietarios de Carnicerías de Mza., participa con profundo pesar su fallecimiento.
20|10|C|881|20|10

✝ **ESTELLA MARIS PEREZ DE PALMA. - Q.E.P.D. - Falleció el 17-X-76. -** Rafael Domínguez y flia., participan con profundo dolor la irreparable pérdida de la hija de su amigo José María Pérez, y que sus restos fueron inhumados el lunes en el cementerio de Malargüe.
20|10|F|33303|20|10

✝ **ESTELLA MARIS PEREZ DE PALMA. - Q.E.P.D. - Falleció el 17-X-76. -** Rotary Club Malargüe participa el fallecimiento de la hija de su consocio José María Pérez y que sus restos fueron inhumados en el cementerio de Malargüe, el pasado lunes.
20|10|F|33304|20|10

✝ **CLEMENTINA CABRERA PEREZ vda. de PALACIO - Q.E.P. D. - Falleció el 18-X-1976 -** La comisión directiva y asociados de la "Casa del Cine", participan con profundo pesar el deceso de la señora madre de su digno directivo, señor Julio Palacio, y que sus restos fueron inhumados ayer.
20|10|C|709|20|10

✡ **Ing. ALBERTO CHAVES. - Q.E.P.D.- Falleció el 14-X-76.** Rotary Club Rodeo del Medio, participa con profundo pesar el fallecimiento de su querido amigo.
20|10|C|779|20|10

AGRADECIMIENTO

✝ **Dr. R. MIGUEL MILUTIN. - Q.E.P.D. - Falleció el 19-IX-76.** Su esposa, hijos, hijo político, madre, hermanos, hermanos políticos, sobrinos y demás deudos, agradecen profundamente a instituciones, amigos, vecinos y a todas aquellas personas que hicieron llegar expresiones de condolencias, ofrendas florales, notas de pésame, participaciones en los diarios, asistencia al velatorio y acompañamiento al sepelio de sus restos al cementerio de San Rafael.
20|10|F|40358|20|10

RECORDATORIO

✝ **RITA MONASSA de MUCARCEL - Q. E. P. D. - Falleció el 20-X-74 - C.A.S.R. y B.P. -** Sus hijos, hijos políticos, hermanos, nietos y demás familiares, ruegan una oración a su querida memoria al cumplirse el 2º aniversario de su fallecimiento.
20|10|C|656|20|10

ORACION

✝ **AHMED ATUR - Q. E. P. D. Falleció el 20-X-1971 -** Su esposa e hijos, al cumplirse el 5º año de su fallecimiento, ruegan elevar una oración Al Fatiha en su memoria, favor que agradecen.
20|10|C|897|20|10

MISAS Y FUNERALES

✝

VALENTINA ELCIRA
CONTRERAS DE BUSTOS
Q.E.P.D.

Falleció el 21-IX-1976

Su esposo, hijos y demás familiares, invitan a Fires. y amigos a la misa que se rezará el día 21-10-76 a las 19 hs., en la iglesia Nuestra Señora del Carmen de San Martín.
20|10|F|33196|20|10

✝ **FELIX ANDRES - Q. E. P. D. - Falleció el 20-X-1966 -** Su hermano, hijos, sobrinos, sobrinos nietos y demás familiares invitan a la misa que en sufragio de su alma será oficiada hoy, a las 19.30 horas, en la capilla de los Hermanos Marista, de San Rafael.
19|10|F|39788|20|10

✝ **FAUSTINO OLARTE - Q. E. P. D. - Falleció el 21-X-1972 -** Su esposa e hijos invitan a la misa que en sufragio de su alma se oficiará mañana, a las 19 horas, en la Iglesia de la Merced de nuestra ciudad, atención que agradecerán íntimamente.
20|10|C|691|20|10

✝ **ALBERTO SALUSTIANO MUÑOZ. - Q.E.P.D. - Falleció el 21-X-74. -** Al cumplirse el segundo aniversario de su tan lamentado fallecimiento, su esposa, hijos, hijos políticos y nietos, harán oficiar misa en su memoria, mañana, a las 19.30, en la iglesia Nuestra Señora de Fátima, de Godoy Cruz.
20|10|C|798|2010

Culto católico

AMAC Parroquia de Loreto. — Hoy, a las 17.30 se reunirán las socias de la Asociación de Mujeres de Acción Católica de la parroquia de Loreto.

Honras al Arcángel San Rafael. — En la parroquia de Nuestra Señora de la Merced prosiguen los cultos en honor del Arcángel San Rafael. A las 19.30 rezo del Santo Rosario; y novena y misa a las 20, que culminarán el domingo 24, día del Arcángel, con la imposición de medallas a las 18.30; procesión y misa solemne de comunión general a las 20.

La Sociedad Argentina de Pediatría cumple 65 años

Estuvieron en LOS ANDES directivos de la Sociedad Argentina de Pediatría, filial Mendoza, para informarnos del nuevo aniversario de la creación de la entidad matriz, hecho que tuvo lugar el 20 de octubre de 1911. Destacaron que en sus sesenta y cinco años de actividad, la entidad cuenta con treinta filiales en el país, y con un total de cinco mil médicos de esa especialidad, afiliados a ella. La filial mendocina fue creada el 9 de julio de 1939, siendo la segunda entidad provincial que nació en el país.

Su actual comisión directiva está integrada por los siguientes profesionales de esa rama médica: presidente, doctor Roque Teixidor; vicepresidente, doctor Juan Andía; secretaria, doctora María Eugenia Cibeira de Totera; tesorero, doctor Carlos González Zaguirre; secretario científico, doctor Francisco Barros; secretario de biblioteca, doctora Silvia Cascarini de Gotelf; secretaria de publicaciones, doctora Edith Lencioni; secretario social, doctor Juan B. Ursomasco y vocal, la doctora Ana María B. de Flores.

Según nuestros visitantes, la entidad cumple los siguientes fines: perfeccionamiento científico de los médicos pediatras, (la medicina por sus trabajos de investigación, escuelas médicas y hospitales, sintetizando esos conocimientos mediante congresos, ateneos, seminarios, publicaciones y otros medios de divulgación). Asesoramiento a las autoridades, (los médicos de la Sociedad de Pediatría están preparados para aconsejar a las autoridades de Salud Pública, en planes para la mejor atención y preservación de la salud del niño y a las autoridades escolares y universitarias, en la mejor comprensión, educación y preservación de la salud del niño y del adolescente). También la entidad sugiere que debería intervenir en la elección de programas de cine y televisión de su especialidad.

Otro punto de sus postulados es la educación de los padres, maestros y otras personas encargadas de los cuidados del niño, tendiente a mejorar su capacidad de crianza, cuidado y educación.

Por último nos informaron que la filial local de la Sociedad Argentina de Pediatría, para conmemorar el nuevo aniversario de su entidad matriz, ha organizado los siguientes actos a cumplirse en nuestra provincia: realizar en Tunuyán, a partir del 23 del corriente, un curso de actualización pediátrica; efectuar en noviembre en nuestra ciudad, un curso de neumonología pediátrica y difundir por medios locales de información, consejos e informaciones a la población sobre esta importante rama de la medicina dedicada a la atención del niño.

Como finalización de los actos mencionados, el 29 del corriente, en el Centro de Empleados de Comercio de El Bermejo, habrá una cena y baile en cuyo transcurso serán entregados diplomas de honor a los socios vitalicios de la filial Mendoza, doctores Alfonso Ruiz López y Ernesto Bustelo.

Revaluaron el marco alemán

En Francfort, agentes de bolsa utilizan los teléfonos al saberse la noticia de la revaluación del marco alemán. Ministros de Hacienda de varios países y presidentes de bancos decidieron reunirse el domingo último en esta ciudad y revaluar la moneda. (Radiofoto de UPI).

Préstamos

(Viene de la Pág. 1ª)

cio y facilitar un préstamo a la Argentina.

"En los próximos días tendremos información acerca de cuál será la participación de esos bancos en nuestros planes financieros para reconstituir la deuda externa que tenemos y que asciende a 8.000 millones de dólares".

El ministro informó que se habló con los japoneses de incrementar el comercio en uno y otro sentido (por un dólar que la Argentina vende a Japón, le compra por tres dólares y medio).

Dijo que no había dificultades para las exportaciones de soja y sorgo, pero que las de trigo estaban bloqueadas. Para resolver la situación —condiciones que Japón puso y que la Argentina no llegó a cumplir— viajará en noviembre un experto.

Martínez de Hoz dijo que se había indicado a los industriales exportadores del Japón que radicaran sus plantas aquí, para fabricar en la Argentina los mismos equipos. Señaló que la Argentina había expresado interés en inversiones para fábricas en los campos de radiocomunicaciones, astilleros, reequipamiento ferroviario y gran minería.

Informó que el Eximbank del Japón había accedido a facilitar un nuevo crédito, esta vez por 15 millones de dólares, para el B.N.D., destinado al equipamiento de la pequeña y mediana empresa.

También con el Eximbank se trató sobre financiación para el tren de laminación de chapa para SOMISA, provisto por la Empresa Mitsubishi, por un valor de cien millones de dólares.

"Espero que podamos lograr esa financiación", dijo el ministro. Para el mismo tren hacen falta otros 60 a 80 millones de dólares, sobre lo cual se dejó radicada una solicitud. Confío en obtener también financiación para la electrificación del Ferrocarril Roca.

Prorrogan una inscripción para docentes

BUENOS AIRES, 19. (NA). — El Ministerio de Cultura y Educación prorrogó hasta el 29 del corriente el periodo de inscripción para los concursos de ingreso a la docencia, destinados a cubrir cargos vacantes en la enseñanza primaria, media, técnica, artística, de educación física y sanidad escolar.

La resolución ministerial expresa en sus considerandos, que algunas juntas de clasificación han solicitado que se amplíe el plazo de inscripción a efectos de facilitar la recepción de solicitudes, especialmente del interior del país, para dar el máximo de posibilidades a todos los docentes que aspiren a participar en dichos concursos.

Disminuyó en un 8,3% la tasa de inflación en Latinoamérica

WASHINGTON, 19 (UPI). — América Latina logró disminuir considerablemente su tasa de inflación en un 8,3 por ciento, en un intento por aminorar los efectos del fenómeno que los economistas llaman "uno de los mayores factores de corrosión en el desarrollo económico".

Estadísticas del Fondo Monetario Internacional (FMI) publicadas hoy indican que el índice de los precios a los consumidores, que en mayo fue de 81,4 disminuyó al mes siguiente al 73,1.

De 15 países tomados de las estadísticas sobre la base de distribución geográfica, 6 muestran aumentos en sus tasas de inflación, 9 la hicieron disminuir y sólo 1, Brasil, mantuvo el mismo nivel de un mes a otro.

La disminución más drástica fue lograda por la Argentina, que detuvo bruscamente el ritmo de su inflación galopante de 777.7 por ciento en mayo al 644,2 en junio siguiente, una baja de 133,5 por ciento. En las estadísticas globales, la Argentina es el país con más alto índice de precios en el mundo.

Dos pequeños países, Costa Rica y Barbados, siguen a la Argentina en los esfuerzos por aminorar la tasa inflacionaria. La primera, que en junio mostró un cinco por ciento, bajó al 2,4; Barbados pasó de 5,8 en mayo a 3,6 en junio.

Chile, todavía con un índice sumamente alto, pudo contener empero el ímpetu inflacionario en julio con un 210,1 por ciento, comparado con 211,3 en junio, o sea una disminución de 1.2 por ciento. A mediados del año pasado, Chile fue el país con más alta tasa de inflación en el mundo, con 414,8 por ciento, desde entonces ha bajado casi en un 50 por ciento.

México, que en junio tuvo una tasa de 13,3 por ciento la disminuyó en julio a 12,8 por ciento. Sin embargo, los expertos esperan que las próximas estadísticas muestren un alza considerable de la tasa inflacionaria, consecuencia de la devaluación del peso ocurrida el pasado 31 de agosto.

Más manifestaciones contra la viuda de Mao

HONG KONG, 19 (UPI). — Más de un millón de personas desfilaron hoy en la ciudad de Shanghai para manifestar su apoyo a la purga de la viuda de Mao Tse-Tung y de otros tres líderes de extrema izquierda del Partido Comunista de Shanghai, según informó un viajero estadounidense que visitó la ciudad.

Ha sido el tercer día consecutivo que se han llevado a cabo manifestaciones a gran escala en la más populosa de las ciudades chinas para denunciar a la viuda de Mao, Chiang Ching, y el trío de extremistas de izquierda a quienes se conoce como la "mafia de Shanghai".

Radio Shanghai señaló que más de cuatro millones de personas han participado en manifestaciones en la ciudad y en sus suburbios el viernes y sábado.

El viajero estadounidense, que ha sido testigo de tres días de manifestaciones, informó en una entrevista telefónica con United Press International (UPI) que hasta el momento la de hoy ha sido la más grande de las concentraciones que se han llevado a cabo.

Soldados de Puente del Inca jurarán la bandera

Los efectivos de la Compañía de Esquiadores de Alta Montaña "Teniente 1º Ibañez", de Puente del Inca, prestarán juramento a la Bandera durante un acto que se realizará el domingo en el Cerro de la Gloria.

La ceremonia está prevista para que comience a las 9,30. Luego de la presentación de los efectivos al segundo comandante y jefe del estado mayor de la 8ª Brigada de Infantería de Montaña, coronel Tamer Yapur, se realizará el izamiento de la Bandera y de inmediato será cantado el Himno Nacional. Con posterioridad será oficiada una misa de campaña, pronunciará una arenga un oficial y, por último, se tomará juramento a los soldados de la clase 1955 que realizan el servicio militar en esa unidad.

La Compañía de Esquiadores "Tte. 1º Ibañez", ha invitado a sus reservistas a participar del acto del domingo y tomar contacto con la unidad en la Compañía de Comunicaciones de Montaña 8, del 21 al 23, de 8 a 13 y de 17 a 19.

El ingeniero Alejandro Rearte dicta la primera clase del ciclo.

Fue inaugurado el V Curso del CITEF

"Esta reunión en conjunción de esfuerzos de profesionales de Mendoza, Buenos Aires, San Juan y La Rioja conforma el propósito del CITEF y de la Universidad Nacional de Cuyo de transferir directamente sus experiencias e investigaciones al sector industrial, para concretar la premisa enunciada de convertir en forma permanente a nuestra industria conservera en un abastecedor normal de frutas y hortalizas en los diversos países del mundo, imponiéndolas en forma definitiva en base a su calidad ya conocidas", expresó el director del CITEF ingeniero agrónomo Arrigo Bonino al inaugurar el ciclo de conferencias y trabajos prácticos que conforman la agenda del V Curso del CITEF.

Al acto de apertura asistieron el secretario académico de la Facultad de Ciencias Agrarias, ingeniero agrónomo Guido Mácola; el director del ICTA y profesor de la cátedra de Industrias Agrarias, ingeniero agrónomo, profesor Maximo Bocklet; el titular del CITEF, ingeniero agrónomo Bonino. Indicó que el "V Curso permitirá continuar manteniendo el activo lazo de unión entre la industria conservera del país y el grupo de profesionales que trabajan en investigación tecnológica en nuestro Centro desde hace ya más de 10 años".

En otro párrafo dijo: "Nuestro país tiene la imperiosa y ganada posibilidad de convertirse en exportador permanente de frutas y hortalizas enlatadas, y solo en un dialogo amplio obtendremos las bases ciertas para adecuar la calidad ya demostrada de nuestras conservas en diversos países consumidores del mundo".

Tras delinear aspectos técnicos del contenido del curso y la enunciación de las entidades que cooparticipan con el CITEF en el dictado de las clase teoricas y prácticas, presento al ingeniero agronomo Bonino al profesor ingeniero Alejandro Rearte, quien disertó sobre "Tratamientos térmicos en la industria de la conserva". El ingeniero agrónomo Rearte es investigador del CITEF y licenciado en Tecnología de Alimentos, título otorgado por el Instituto de Agroquímica y Tecnología de Alimentos de Valencia-España.

En la tarde el ingeniero Isaac Berman habló sobre "Determinaciones analíticas de la contaminación de las aguas residuales de la industria conservera". La faz práctica "control de aguas procesadas" fue desarrollada por los ingenieros Claudio Santos y María Eugenia Bulgain de Mancino y la licenciada Mirta Pedrani de Silvestri.

El curso de carácter intensivo, se dicta de 8.30 a 12.30 y 16 a 20.30 y tiene una duración de cinco jornadas. El claustro de profesores está integrado por profesionales de la Facultad de Ciencias Agrarias, CITEF, Instituto Nacional de Tecnología Industrial y técnicos del sector industrial.

Educacionales

Suplencia de vicedirección. — Hoy a las 12, en Inspección General, la inspectora de la sección 14 de Godoy Cruz, ofrecerá por resolución 505-T-65 una suplencia de vicedirección para la Escuela Nº 25 "Julio Lemos".

Remplazos en enseñanza media

Ofrece remplazo la escuela secundaria Nº 2-BT Agrario "Miguel A. Pouget", de El Bermejo, Guaymallén, mañana a las 9, cuatro horas de Educación Física y a las 10, doce horas de Historia.

Reunión de directores.— La inspectora técnica de la sección 11, ha citado a los directores de las escuelas de Lavalle, para mañana a las 10.30, en la escuela "Juan Galo Lavalle" y para el viernes a las 10.30, en la escuela "Ricardo Báez", de Las Heras.

Remplazos en escuelas primarias

Hoy ofrecerán remplazos en las siguientes escuelas:

—Nº 24 "Nicolás Avellaneda", a las 10, de enseñanza común, con 18 puntos.

—Nº 29 "Julio César Raffo de la Reta", a las 10, de enseñanza común, con 12,32 puntos.

—Nº 32 del barrio San Martín, a las 14.30, de enseñanza común, turno tarde, sin puntaje.

—Nº 33 "Río Mendoza", a las 10, de enseñanza común.

—Nº 86 "Rafael Obligado", de Dorrego, a las 8, de enseñanza común, con 24,665 puntos.

—Nº 104 "Monseñor Verdaguer", de Guaymallén, a las 9, de enseñanza común, con cualquier puntaje.

—Nº 110 "María Celsa Basaure de Martínez", de Guaymallén, a las 13.30, de enseñanza común, turno tarde, sin puntaje.

—Nº 122 "Mariano Necochea", de Las Heras, a las 10, de dibujo, con el máximo puntaje.

—Nº 142 "Mercedítas de San Martín", de Las Heras, a las 13.45, de enseñanza común.

—Nº 146 "Emilia Mingo de Armanini", de Las Heras, a las 10, de jardín de infantes, con título, experiencia o estudios.

—Nº 159 "Procesa Sarmiento", de Coquimbito, Maipú, a las 10, de enseñanza común, con 20,15 puntos.

—Nº 234 "Lorenzo Barcala", de Alto Salvador, San Martín, a las 12, de enseñanza común, con 18,06 puntos.

—Nº 356 "Ignacio Alvarez", de La Primavera, Tunuyán, a las 11, de enseñanza común, con 14,1 puntos.

—Nº 1-V- "Isaac Newton", a las 18.30 de música, entre inscriptos y no inscriptos.

—Nº 98 "Bruno Morón", de Guaymallén, mañana, a las 11, en mesa Calificadora de Méritos, de enseñanza común.

Gastos escuelas nacionales. — Supervisión Seccional de Escuelas Nacionales comunicó que se han depositado las partidas correspondientes a servicios no personales y bienes de consumo. Esta partida ha sido duplicada con respecto a la de agosto.

Educación del adulto. — Este organismo ha invitado a maestros y a alumnos de centros educativos de nivel primario del Gran Mendoza, a concurrir a la proyección de las películas "Continente Blanco" y "Operación 90" que se hará hoy y mañana a las 21, en el teatro Independencia.

Galas de educación física. — A los profesores que participaron de las "galas de educación física" del departamento San Martín y a las maestras de manualidades, se ha citado para hoy a las 9.30, en la escuela "Fray Justo Santa María de Oro".

AMICANA. — El viernes a las 16.30 se tomará el examen preliminar a los interesados en rendir el examen de aptitud de inglés, de la Universidad de Michigan. Las inscripciones se reciben en Rivadavia 488.

Reunión en Tupungato. — Los inspectores técnicos seccionales han citado al personal directivo de escuelas de las secciones 15 y 16 de Tupungato, para mañana en la escuela "Emilia H. de Toro". Los directores deben llevar informe de necesidades relativas a material didáctico, útiles escolares, de limpieza y mobiliario.

Docentes jubilados. — La escuela "Juan Agustín Maza" ha invitado al acto escolar que se realizará mañana a las 21, en la sede de la escuela, para despedir a las docentes Nelly Fluixá de Sanchís, Hortensia Elena Díaz de Silva, Yolanda Lucero de Mangoni y Rosa Elba Coria de Imaudi, quienes han obtenido sus jubilaciones.

Escuela "Manuel Abel Domínguez". — Mañana a las 19.30, dará una charla en esta escuela de Palmira el doctor Aldo Pacífico Grucci, sobre "El mal de Chagas". Se ha invitado a padres de alumnos y vecinos.

Zona Este

San Martín

Denominan "España" a una plaza de Palmira

PALMIRA. — En adhesión a los actos del Día de la Raza y Semana de la hispanidad que se realiza en el departamento, le fue impuesto oficialmente por la Comuna el nombre de Plaza España al paseo público ubicado en el Barrio Rivadavia (ex Dumit).

En una sencilla ceremonia a la que asistieron el intendente municipal, doctor Juan Bertarini; el vicecónsul de España en San Martín, señor Pina Figuerola; el delegado municipal en Palmira, señor Renzo Vaccarone; el presidente de Casa España, señor Regino Martín García; el titular de la Federación Cuyana de Entidades Españolas, señor Francisco Lucena Racero; el directivo del Club de Caza, Pesca y Náutica Martín Pescador, señor Jacobo Badui; el presidente de la Asociación de Bomberos Voluntarios, señor Raymundo Acuña y vecinos del barrio, se procedió a bendecir el mástil donado por el Club "Martín Pescador" acto que estuvo a cargo del padre José Salvucci. Luego fueron escuchados los himnos de la Argentina y España, y posteriormente fue descubierta una placa recordatoria donada por el Club de Leones de Palmira.

Para hacer entrega del mástil habló el señor Badui y después agradeció el intendente, doctor Bertarini. Finalmente pronunció un emotivo discurso el señor José Pina Figuerola.

En elocuentes conceptos señaló los tradicionales vínculos que nos unen con la madre patria y destacó la importante contribución de la colectividad española en el progreso de cientos de pueblos que se levantan en el ámbito del país y ponderó el legado de fe y honrosa tradición cristiana heredada del noble pueblo español.

La Comuna, por medio de su delegado, señor Mario Vaccarone, destacó el gesto de la señora Olga Rosa de Jaunín, que donó la bandera y de los clubes de Leones y Rotarios que también hicieron su aporte.

El intendente inicia una gira por los distritos

SAN MARTIN. — El intendente municipal, doctor Juan Bertarini, informó que en la semana en curso dará comienzo a su plan de visitar los distintos distritos del departamento.

El plan, se comunicó, tiene por objeto la interiorización de los diversos problemas que aquejan a las localidades de San Martín y las posibles soluciones.

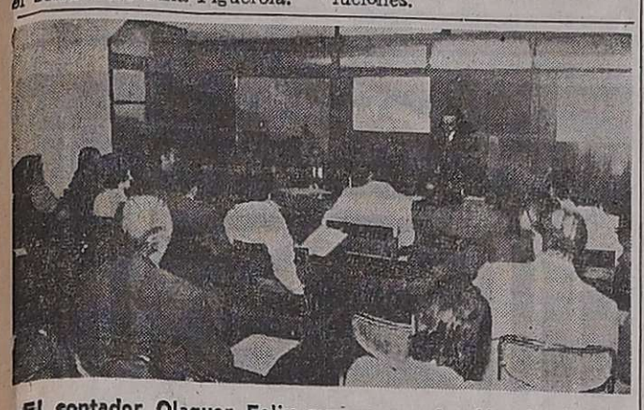

El contador Olaguer Feliu expone en el salón de conferencias de la Cámara de Comercio, Industria y Agricultura.

Conferencia sobre ventas a crédito

SAN MARTIN. — En la sede de la Cámara de Comercio, Industria y Agricultura, San Lorenzo 81 de la ciudad, fue dictada una conferencia sobre "Las operaciones de venta a crédito".

La charla fue dictada por el jefe de la oficina Técnica contador Olaguer Feliu. El orador ubicó su exposición en los contenidos de las Resoluciones SEC Nº 266 y 325 que regulan las operaciones de los comerciantes por el sistema de créditos.

El auditorio —integrado por comerciantes de la Zona Este— siguió el desarrollo de la exposición, formulando apreciaciones que permtieron un diálogo permanente.

Asfaltado de calles del Barrio Córdoba

SAN MARTIN. — Los frentistas de la obra de pavimentación del barrio Córdoba, decidieron en asamblea proseguir los trabajos viales y solicitar al apoyo del Estado Nacional y comunal, entre las resoluciones adoptadas se destacan "requerir la ampliación del crédito otorgado por la Caja Nacional de Ahorro y Seguro" y "se dé un plazo de 10 años para la cancelación total de la deuda".

El presidente del ente señor Angel Miranda; tesorero señor Carlos A. Reguera; secretario señor Lázaro Ledesma y el director técnico de la obra, señor Elías Alí Ghazoul, que informaron desde distintos enfoques del estado de las tramitaciones, recaudaciones, costos y estado de las obras, coincidieron con los asambleístas en la "necesidad de coadyuvar esfuerzos para concretar en un plazo inmediato los trabajos que redundarán en beneficio de un barrio en permanente crecimiento y desarrollo".

Concurso de pintura y grabado

SAN MARTIN. — La Comisión Municipal de Cultura y el Departamento de Artes Visuales, organizan para el 24 un concurso de pintura y dibujo para niños y adolescentes en las plazas San Martín e Italia. Las categorías son: de 5 a 6 años (A); de 7 a 8 años (B); de 9 a 10 años (C); y de 11 a 12 (D).

Las técnicas pueden ser dactilopintura, pastel, témpera, tizas y lápices de grasa y los temas: "Libre", para categorías A y B, "La plaza, los árboles y las flores", para categoría C. y D. Concurso de garabatos para niños de 2, 3 y 4 años con lápices de grasa y/o marcadores (fibras de color).

Para alumnos secundarios: categoría 1º para alumnos de 1º y 2º años. Y categoría 2º, para alumnos de 3º, 4º y 5º años. El tema: La plaza, árboles y flores. (Copia del natural). Técnicas varias. El concurso se iniciará a las 10.30 del domingo.

La Paz

Piden la reparación de los pozos semisurgentes

LA PAZ. — A comienzos de agosto las autoridades de Irrigación tomaron conocimiento del estado en que se encontraban los 8 pozos marginales del Canal Matriz La Paz, informadas al respecto por la autoridad municipal y del canal mencionado.

En la oportunidad, los funcionarios de Irrigación dispusieron de inmediato gestiones para verificar el estado de los mismos y, también, establecer para el futuro la responsabilidad de su mantenimiento y funcionamiento.

Técnicos de Irrigación se trasladaron hasta ésta y verificaron del estado de los 8 pozos, resolviéndose proceder a la reparación de varios de ellos, que presentaban desperfectos.

Se ha constituido en este departamento un consorcio de regantes para atender estos problemas y el funcionamiento, mantenimiento y administración de los 8 pozos, que es presidido por el señor Lucas Sánchez, quien ha señalado "su preocupación, por cuanto no obstante el tiempo transcurrido y avecinarse el periodo de mayor necesidad de agua de riego aún no hay solución al problema. Ante la espera en que se encuentran por la reparación prometida de los pozos, que se hallan imposibilitados de funcionar, recordamos a las autoridades respectivas la pronta determinación de proceder al arreglo de los mismos".

Viaje de egresados

LA PAZ. — Retornaron de la Capital Federal, los alumnos de 6º año de la Escuela Técnico Agraria Nº B.T.4, que este años egresan como bachilleres técnicos agrarios y enólogos.

Permanecieron en Buenos Aires durante 10 días, visitando numerosos lugares de interés profesional, técnico y turístico de esa ciudad y de La Plata.

Los jóvenes fueron acompañados por los profesores señora Araceli Miguel de Jaime, Renzo Portioli y Martín de Giuseppe.

Sociales

Casamiento. LA PAZ. — El 23 del corriente a las 21.30, en la iglesia San José, será consagrado el matrimonio de la señorita Estela Marino Ponce con el señor José de Castro Rodríguez. Actuarán de padrinos la señora Stella Mary Barolucci de Orozco y el señor Isidro Blanco.

San Juan

Entregan obras del hospital de Pocito

SAN JUAN. — Hoy a las 11, serán entregados al Servicio Provincial de la Salud, las obras de ampliación del hospital de Pocito. Los trabajos serán efectuados por el secretario de Obras y Servicios Públicos, ingeniero Coria Jofre, al secretario del Servicio de Salud, capitán de corbeta médico, doctor Emilio Alberto Lemón.

¡GRACIAS!
Espíritu Santo
POR LA GRACIA CONCEDIDA
Nelly
20|10|C|59620|10

GRACIAS
Espíritu Santo
POR LOS FAVORES RECIBIDOS
J. S. - A. M.
30|10|F|40265|20|10

Santa Rosa

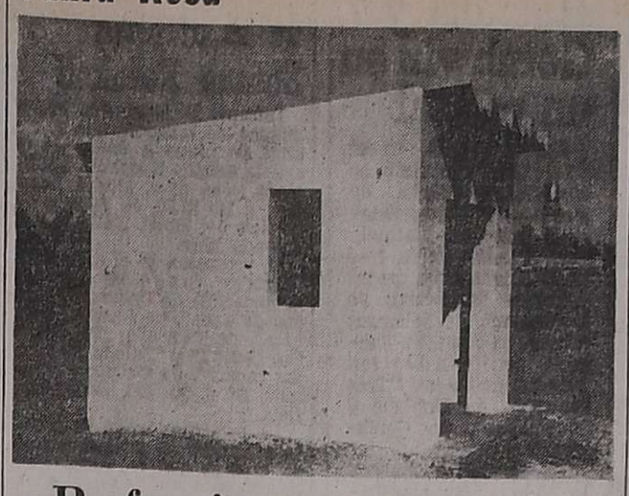

Refugios peatonales

SANTA ROSA. — Han sido librados al servicio público, refugios peatonales construidos por la Municipalidad local, a la vera de la ruta 7. Los mismos han sido emplazados, uno en la localidad de La Costa y el otro en el paraje 12 de Octubre de este departamento.

Finalizaron actos de la semana estudiantil

LAS CATITAS. — Culminaron los actos programados para celebrar el advenimiento de la primavera y el día de los estudiantes en este departamento, que fueron organizados por los alumnos de 5º año de la Escuela Nacional de Comercio.

Ante nutrida concurrencia se desarrolló alrededor de la plaza de la villa cabecera la tradicional farándula que contó con el concurso de numerosos carros alegóricos, que originaron el aplauso y la sonrisa del público, como así con la presencia en el desfile de soberanas visitantes, como de la reina de la vendimia de Rivadavia, señorita Mónica De Petris; de la flamante reina estudiantil de La Paz, señorita Rosa Raed; de la Cueca y el Damasco, Lilia García que juntamente con la reina estudiantil 1975 de este departamento señorita Zulma Sarradell, pasearon en sendos sulkys engalanados con su gracia y belleza.

El desfile de carruajes alegóricos, de distinta índole, exhibió el gusto y laboriosidad de jóvenes de distintas instituciones deportivas, sociales y de los establecimientos educacionales del medio. También se contó con el aporte de carros alegóricos llegados desde La Paz, aportando todos al éxito de esta fiesta de la primavera.

Terminada la farándula, se llevó a cabo el baile social en los salones de la Municipalidad en cuyo transcurso fueron presentadas las candidatas a reina estudiantil 1976 tras lo cual un jurado se encargó de elegir

Señorita Cristina Silvia Danino, reina de los estudiantes.

a la mejor, resultando electa la señorita Cristina Silvia Damino.

Con gran emoción la señorita Damino recibió los atributos de reina estudiantil 1976. Es alumna de tercer año de la Escuela de Comercio, de ojos azules, cutis blanco y cabello rubio.

Fueron también anunciados los ganadores de la farándula, con estos resultados: 1er. premio artístico, "Renacer" del Club Virgen del Valle de Las Catitas; 1er. premio jocoso, "Cirugía en Santa Rosa", presentado por el Centro de Salud Nº 72; "Sulkys", se adjudicó el primer premio el de 3er. año de la Escuela de Comercio.

El presidente de la comisión organizadora de los festejos, señor Carlos Roque Lucero, acompañado de los miembros del jurado procedió a la entrega de los premios, recibiendo la señorita Damino obsequios personales y los premiados por los carros alegóricos sendos trofeos.

El baile se prolongó hasta la madrugada culminando con ello los festejos programados.

Necrología

Ernesto Alberto Astorga. — Su fallecimiento. — LAS CATITAS. — La desaparición de un hombre joven, cuando era mucho lo que se podía esperar de su capacidad, produce siempre gran congoja. Tal lo ocurrido con la muerte del señor Ernesto Alberto Astorga, acaecido en esta localidad.

Fue un buen esposo y un padre ejemplar; gran amigo, laborioso empleado y eficaz colaborador en el medio en el cual desenvolvía su actividad. El señor Astorga, que desaparece a los 43 años, se desempeñaba últimamente en la Dirección Provincial de Energía, donde se destacó por su responsabilidad y corrección, lo que se traduce en el aprecio de sus superiores y compañeros, que lamentaron su deceso.

En oportunidad de su sepelio, realizado en el cementerio de la Capital, se puso de manifiesto el dolor provocado por su deceso.

Notas sociales

Casamiento. LA DORMIDA. — En la iglesia de Nuestra Señora del Rosario, de esta villa fue consagrado el matrimonio de la señorita Elida Romero Reyes con el señor Andrés San Sebastián, actuando de padrinos la señora Francisca Cobos de San Sebastián y el señor Eduardo Gil.

Cumpleaños. LAS CATITAS. — En casa de sus padres fue agasajado con una fiesta infantil, Cristian Rodolfo Museri Latorre, con motivo de cumplir 3 años.

Imposición de nombre a una escuela nacional

RIVADAVIA. — El nombre "Enrique Tittarelli" se impuso a la Escuela Nacional Nº 194 del distrito La Libertad.

Al acto realizado en el local escolar asistieron el intendente municipal, señor Naser Mansur; supervisor de zona de escuelas nacionales, Francisco Orlando Jalif, que llevó la representación del Consejo Nacional de Educación; inspectora seccional, Raquel Inés Bastos; directivos, docentes, alumnos y representantes de las comisiones periescolares del colegio y delegaciones de otras escuelas de la zona.

En primer término se izó el pabellón patrio, y a continuación se entonaron las estrofas del Himno Nacional.

Seguidamente el gerente de la cooperativa de Seguros "Huarpe", señor A. Locamuz, hizo entrega de una nueva enseña patria donada por la entidad comercial, que fue bendecida por el cura párroco de la parroquia de La Libertad, padre Angel Gascón.

La directora, señora Letizia M. Navarro de Calcagno, dio lectura luego a la resolución 1 081 del Ministerio de Cultura y Educación de la Nación, firmada por el delegado en el Consejo Nacional de Educación, capitán de navío Carlos Valenti, por la cual se impone el nombre de "Enrique Tittarelli" al establecimiento.

Para referirse al acontecimiento la señora de Navarro improvisó una alocución para exaltar la figura del patrono del establecimiento, pionero agrícola de la zona. "Con este acto —señaló— dejamos perpetuada la memoria de quien fue el impulsor económico de la zona y fundador de una tradicional familia benefactora absoluta de este establecimiento. Lo hecho, agregó, ha sido nada más que el cumplimiento de un anhelo de los vecinos de este lugar y un acto de justicia y reconocimiento a la figura de Enrique Tittarelli y su familia".

A continuación, en el salón de acceso del edificio escolar, los familiares del señor Tittarelli descubrieron un retrato de su figura y luego al pie del mástil situado en el patio de recreo hicieron otro tanto con una placa recordativa que lleva grabadas las siguientes palabras: "A Enrique Tittarelli, el personal directivo y docente, comisiones de apoyo, vecinos y alumnos de la Escuela Nº 194". Para rendir homenaje al patrono de la escuela, se observó un minuto de silencio ya que coincidentemente en la fecha se cumplían catorce años de su desaparición.

Un grupo de alumnos interpretó el poema de Mónica Oliva Serpez dedicado a Enrique Tittarelli, de cuya composición recibió una copia de manos de la directora el hijo del señor Tittarelli, señor Pacífico Tittarelli.

Luego se leyó una completa biografía del señor Enrique Tittarelli con interesantes pasajes de su vida aparecidos en una revista del año 1945 y que lo señalaba como "El Rey del Olivo", por haber sido el pionero propulsor de la plantación de este útil vegetal, en esta provincia.

En nombre de la familia Tittarelli dirigió la palabra el señor Pacífico Tittarelli, quien dijo que ese acto constituía una honra muy grande para su familia. A los alumnos de la escuela les expresó que deben mantenerse en el ámbito del trabajo y el estudio ya que no habrá patria grande sin trabajo. "Mi padre —añadió— defendió a la patria con el arma más poderosa, el trabajo".

Finalizado el acto, se sirvió un refrigerio para celebrar el acontecimiento.

CRISOL
CHOMBAS - REMERAS
BUZO DEPORTIVO
Fabricante
ALVAREZ SANZ S. A.
Av. Cobo 1733 - Capital
Tel. 92-0493 y 9901
calidad que es tradición

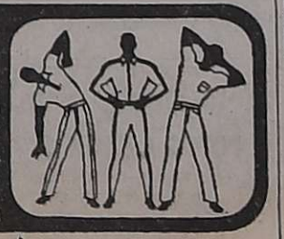

San Rafael

Proseguirán hoy los festejos patronales

SAN RAFAEL. — Hoy prosiguen los festejos departamentales. Habrá un encuentro de poetas hoy a las 20, en la Casa de la Cultura "Elena y Fausto Burgos", donde se recitarán poemas de Alfredo R. Bufano, Fausto Burgos, Juan Solano Luis, Rafael Mauleón Castillo, Luis Ricardo Casnati, Abraham Maslup, Zulema Jacquelin de Sueta y Dora A. de Santisteban. Tendrán a su cargo el recital las profesoras Analía de Lorenzo, Alicia C. de Genovesi, Sandra Mauleón Castillo, Sonia Montanari y Dora A. de Santisteban.

A continuación brindarán un recital de guitarra los jóvenes Jorge V. Demeyer y Raúl Magnenat, con obras de J. S. Bach, Rubira, H. Ayala, F. Tárrega, G. Sagreras y E. Falú.

Teatro

También hoy a las 22, se presenta el grupo de Teatro "San Rafael", en el Marconi con la obra de Payrou y Santillán "Jaque a la Reina".

A las 21, proseguirá la actividad deportiva con encuentros de básquetbol en la avenida El Libertador.

Necrología

Juan López Alcalá - Su fallecimiento - San RAFAEL. — Ha provocado profundo pesar en el vasto círculo de familiares y amistades, el deceso del señor Juan López Alcalá. Estaba radicado en calle Larga Nueva, del distrito Cañada Seca, desde hace 3 lustros, en que se incorporó al trabajo de la tierra con esa experiencia y voluntad que fuera característica y que diera norma a su vida, y el suelo supo brindarle en poco tiempo todos sus frutos y creo uno de esos predios agrícolas que resultan llamativos al pasar. Es que era un hombre con vastos conocimientos en el trabajo de la tierra, puestos de manifiesto durante ese largo período en que le cupo desempeñarse como administrador de propiedades agrícolas en Medrano y en Gutiérrez. Español de origen, se nacionalizó argentino sin dejar de amar a su Patria, pero rindiendo ese respeto a esta tierra que le diera cabida entre sus hijos desde corta edad. Ello le llevó a sentir profundo amor por esta tierra y a brindarse al trabajo con tesonera voluntad para obtener los mejores frutos, y en esa tarea, el suelo le fue pródigo y fue la mejor escuela que pudo brindar a sus tres hijos, a quienes incorporó en una sociedad de familia "La Unión" en la que fue ejemplo tanto en su misión de esposo como de padre.

A esas virtudes de trabajo unió un profundo sentido de la amistad, conquistando afectos y amigos. Fue socio fundador de la Cooperativa Vitivinifrutícola "La Real del Atuel" empresa que tenía en su persona, a uno de los hombres de supieron conducirla en progresivo adelanto.

Homenaje al escritor Sosa Morales

SAN RAFAEL. — La delegación local de la SADE ha informado que en la ciudad de Córdoba se rendirá un homenaje al escritor Narciso Sosa Morales, recientemente fallecido.

Consistirá en un acto organizado por la Sociedad Argentina de Letras, Arte y Ciencias, y se hará el 27 en el Museo Sobremonte.

Recordóse que Sosa Morales tuvo una larga y destacada actuación docente y cultural en San Rafael, habiendo ejercido la docencia durante más de un cuarto de siglo en la Villa 25 de Mayo, donde escribió una interesante historia de San Rafael que contiene su libro titulado "La Villa Vieja" y varios libros más que se refieren al sur mendocino. Con tal motivo, se ha invitado a las entidades culturales del medio a hacer llegar su adhesión al acto de referencia, debiendo dirigirse la correspondencia al presidente de SALAC, calle Humberto 1º, Nº 150, local 23, Córdoba.

Culto católico

Fiestas patronales de San Rafael. — El 24, en la Iglesia Catedral se celebrarán misas a las 8, 9.30, 11 y a las 20. A las 18 se realizará la solemne procesión y diariamente a las 21, se realiza la novena preparatoria.

Alcanzaron brillo los actos en Villa Atuel

SAN RAFAEL.— Alcanzaron brillo los actos con motivo de la celebración del 64º aniversario del distrito Villa Atuel organizado por la comisión municipal y entidades de la localidad.

En la plaza Balbino Arizu se concentraron funcionarios, delegaciones escolares y vecinos. En la oportunidad se encontraban presentes los intendentes municipales de San Rafael y General Alvear, coronel (RE) Edgardo Lorca y señor Rufino García Casado, respectivamente, además del comisionado municipal de Villa Atuel, señor Miguel Giménez; el cura párroco padre Jesús Prieto; el jefe de la Seccional 26ª, subcomisario Humberto Romero Tello; presidente de la Cámara de Comercio de Villa Atuel, señor Baltazar Almécija; gerente de la sucursal Banco Nación, señor Rogelio D'Angelo; por Rotary Club, el señor Joaquín Quiles, y la reina de la Tradición, señorita Noemí Zalazar.

De inmediato se procedió al izamiento de la bandera de ceremonias y luego se entonaron las estrofas del Himno Nacional.

Acto seguido el coronel Lorca, el señor Giménez y el padre Prieto colocaron una ofrenda floral al pie del mástil de la enseña patria. Seguidamente usó de la palabra el comisionado municipal de Villa Atuel, quien, entre otras cosas dijo: "Me enorgullece como argentino y como gobernante en nombre de la comuna y del pueblo todo rendir este merecido homenaje al pueblo de Villa Atuel". A continuación se hizo una reseña de la historia de Villa Atuel y de sus principales pioneros, especialmente a don Bernardino Izuel, Jacinto Sotero y Balbino Arizu.

De inmediato habló el intendente Lorca. "Considero —dijo— un gran honor en mi condición de soldado e intendente municipal de San Rafael, asistir a la recordación del pueblo de Villa Atuel en un nuevo aniversario fundacional. En nuestras funciones comunales nos es dable observar muy de cerca la vitalidad, preocupación constructiva y empuje de este conglomerado social-político de gran relevancia. En forma sostenida —agregó— los villatuelinos están trazando aceleradamente las sólidas pautas de su grandeza y progreso".

Luego procedió a decir una oración en acción de gracias el padre Jesús Prieto.

En horas de la tarde hubo un espectáculo ofrecido por la Sección Canes de la policía de San Rafael; a las 16.30, actúo la banda de música de la Municipalidad de General Alvear; a las 17.30 kermesse y espectáculo artístico, exhibición de la academia de karate; a las 19.30 acto de arriar la bandera y por último, a las 19.35, danzas.

Semillas hortícolas

SAN RAFAEL. — Los clubes rurales que auspicia la Agencia de Extensión Rural San Rafael dependiente del INTA, ofrecen a las familias de los distritos La Llave y Cuadro Benegas, colecciones de semillas hortícolas varias, en cumplimiento del plan de promoción de la huerta familiar.

Los interesados podrán adquirir tales semillas en casa de la socia Marta García, en estafeta Cuadro Benegas sobre ruta 144, a 100 metros de calle El Vencedor, y en casa de la socia, señora Herminia Carmona de Revelli, en pueblo La Llave Nueva, en la academia de dactilografía.

Cursillo

SAN RAFAEL. — El Instituto Cuyano de Cultura Americana, filial San Rafael, ha organizado un cursillo denominado "El arte de embellecer lo viejo y en desuso", que se desarrollará desde el 20 del corriente y estará a cargo de la señora Nelly R. de Meydac Mones Ruiz, en el domicilio de calle San Luis 207.

El cursillo impartirá prácticas para el aprovechamiento de viejos elementos en desuso, dándoles vida con modelado en pastas, incrustaciones, dorados y pátinas. Las inscripciones se

Educacionales

Reunión de Directores. SAN RAFAEL. — Las inspectoras técnicas de las secciones 1 y 3 han citado al personal directivo de las escuelas del departamento San Rafael, a la reunión que se realizará hoy, a las 16, en el local de la Escuela Nº 473 "Rodolfo Iselín". Así también han citado al personal directivo de las escuelas del departamento Malargüe a la reunión que se realizará mañana a las 10.30, en la escuela Nº 533 "Teniente General Rufino Ortega".

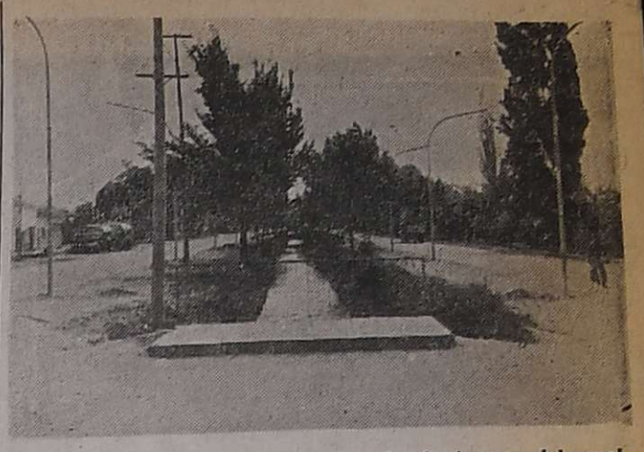

Los trabajos proyectados procuran la eliminación del canal Pavez.

Remodelación de calle Patricias Mendocinas

SAN RAFAEL. — Un valioso aporte para Pueblo Diamante tiene en ejecución la Municipalidad, con los trabajos que viene realizando sobre calle Patricias Mendocinas, donde se procura eliminar el obstáculo natural que representa el canal Pavez, y crear un atractivo paseo.

Ese trabajo abarca el tramo comprendido entre avenidas Mitre y Alberdi, en un tramo de unos mil metros, aproximadamente.

La primera parte del trabajo consiste en la implantación de 60 columnas y los respectivos artefactos a gas de mercurio, para dar un moderno sistema de iluminación a la doble vía en que está dividida eta calle por el canal Pavez, que corre al centro de la misma.

El trabajo viene a llenar una sentida necesidad de orden edilicio, reclamada durante años por los vecinos de Pueblo Diamante, que tuvieron en el Canal Pavez un obstáculo natural que paralizó el progreso, impidiendo que llegaran adelantos por mucho tiempo reclamados.

El canal Pavez sirve al riego de un importante sector agrícola y cruza por el centro de la ciudad. La Municipalidad, desde hace muchos años viene gestionando el revestimiento o entubado de ese canal para eliminar ese obstáculo, sin que hasta ahora la Superintendencia General de Irrigación haya respondido a ese requerimiento en forma favorable. Cabe recordar que en el pasado, hubo un proyecto de remodelación de ese sector, iniciativa ésa que correspondió al ex concejal Luis Huerta, quien contemplaba transformar la parte central de calle Patricias Mendocinas en un atractivo boulevard, bien arbolado y con jardines y apropiados bancos.

Las actuales autoridades han sacado del olvido a esa iniciativa, que en su época contó con franco respaldo de los vecinos beneficiados. Iniciando los trabajos que se sucederán en el curso del tiempo, ha comenzado la implantación de las columnas que darán a la doble avenida apropiado sistema de iluminación. Paralelamente se gestiona de las autoridades provinciales el revestimiento de esos mil metros del canal Pavez, y en lo futuro, una vez realizada esa obra, se procederá a crear los núcleos verdes y de jardín que darán jerarquía a esa calle transformándola en un atractivo para los vecinos del lugar, en vez de un obstáculo como ha sido hasta ahora.

Unión Vecinal

SAN RAFAEL. — Eligió nuevas autoridades la Unión Vecinal de Bien Público de Jaime Prats. Su mesa directiva es la siguiente: presidente, Leopoldo Olivas; vicepresidente, Amador Lucero; secretario, Ginés Parra; prosecretario, Patricio Pereyra; tesorero, Horacio Aguilar, protesorero, Martín Olivas; vocales: Osvaldo Jaum, Francisco López, Francisco López Moreno, Ricardo Honorato, Fernando Pioppi y Segundo Barrera; asesor, Héctor Pacheco.

Donaciones de una cooperativa a tres escuelas

SAN RAFAEL. — La Cooperativa Vitivinifrutícola "Rama Caída" Limitada hizo entrega de un cheque por la suma de 20.000 pesos a cada uno a los siguientes establecimientos educacionales: Escuela "República de Bolivia"; Escuela Nº 26 - D de Ortofonía y Sordos y Escuela Nacional Nº 209, de Rincón del Atuel.

La Cooperativa Vitivinifrutícola Rama Caída, con bodega en Balloffet 2450, fue fundada el 17 de octubre de 1959 por veinte vecinos de la zona de Rama Caída. Con el esfuerzo cooperativo de todos ellos y de los que se incorporaron luego, se pudo adquirir a un año de su fundación, la bodega que posee en la actualidad y que contaba con una capacidad de 1.800.000, siendo ampliada a 6.500.000 litros. Así también, en 1965 se adquirió una planta de fraccionamiento en la provincia de Santa Fe y en 1969, otra en la provincia de Buenos Aires, habiendo logrado así completar los procesos ideales es decir la producción, industrialización y la comercialización de la producción de sus asociados.

El actual consejo de administración lo preside el señor Dionisio Marín y está así integrado: vicepresidente, Mario Ravalle; secretario, Matías F. Galdame; prosecretario, Angel Peretó; tesorero, Firavante Santarossa; protesorero, Paulino Escudero y vocal titular, Juan M. Carricondo.

Notas sociales

Viajeros. — A Estados Unidos el doctor Juan Facundo de Rosas y su familia.

Télam
para hacer suelos fértiles, roture con discos especiales

Fabricaciones Militares tuvo en cuenta las características propias de nuestro rico suelo y produjo discos especiales para arados. Discos de estructura de acero genuino y diseño adecuado que garantizan su larga vida para el trabajo.

Discos FM para arado
discos argentinos para suelos argentinos

DIRECCION GENERAL DE FABRICACIONES MILITARES
Cabildo 65 - Buenos Aires

Delegación Comercial Córdoba: Boulevard Chacabuco 166 Córdoba - Tel. 42395
Delegación Comercial Mendoza: Montevideo 19 - Mendoza Tel. 2-44629
Agencia de Ventas Rosario: Córdoba 1365 - 2º Piso of. 202 y 203 - Tel. 44-878

Departamentales

Godoy Cruz

Exposición de trabajos

GODOY CRUZ. — En la Escuela Provincial Nº 62 "Victoriano Montes", de este departamento, se llevó a cabo una exposición de trabajos manuales realizados por los alumnos del establecimiento con motivo del Día de la Madre. Se exhibieron dibujos y objetos, estos últimos realizados con materiales de descarte.

ADIOS SUI GENERIS

PROHIBIDO PARA MENORES

La dirige Bebe Kamin

Supervisa Leopoldo Torre Nilsson

HOY GRAN ESTRENO cine GRAN REX

LOS DISCOS, MUSICASSETTES Y MAGAZINES DE

ADIOS SUI GENERIS EN: Galli música San Martín 1178

GALLI MUSICA OBSEQUIA, en la boletería del Cine Gran Rex a cada espectador del film, un número para participar en el sorteo de los siguientes premios:

1er. Premio:
Colección Completa "Sui Géneris"
2°, 3°, 4° y 5 Premios:
Albúm Adios Sui Géneris"

Los niños en el film de Raimondo del Balzo.

"Los blancos caballos de agosto", con Renato Cestie

El Lavalle estrenará en la fecha "Los blancos caballos de agosto", realización de Raimondo del Balzo, protagonizada por el niño Renato Cestie, Jean Seberg ,Fredrick Stafford, Alberto Terracina y Ciccio Ingrassia.

Los esposos Kingsburg llegan a Italia de los EE.UU. La mujer es bella, refinada, interesante. Su nombre es Lea. El esposo, Nicholas, es muy rico, muy enamorado de su mujer, dispuestos a aceptarle ciertas aventuras. Este año Lea no ha querido visitar ruinas y museos, cosa que apasiona a Nicholas, e insistio en un pueblo pesquero, junto a la playa.

Hay, sin embargo, un hotel elegante y exclusivo. Llegan a él con su hijo Bunny, de 11 años, un niño de fértil imaginación, sensitivo y nervioso que viaja con su hermoso perro collie, Clipper. En el hotel conocen a Aldo, un joven periodista. El lugar decepciona a todos. Es solo una aldea semidormida.

Los Kingsburg pasan largas horas junto al mar. Nicholas bebe y lee libros de arte. Bunny encuentra un compañero de juegos en Pascual, el "botones" del hotel. También hace amistad con Aldo, que lo anima en sueños de aventuras, lo mismo que con un pescador enigmático y mudo. Nicholas parte a ver las ruinas de Pompeya y deja que entre Lea y Aldo nazca una amistad íntima. Cuando Nicholas regresa y ve lo que pasa, se va de nuevo, furioso, pero después de unos días escribe a Lea pidiéndole que se reúna con él.

Bunny reacciona enojado, harto de ser arrastrado de un lado a otro, como una valija. Después de discutir con su madre, sube a un risco y jugando con un chal, resbala y cae. El trayecto de la ambulancia está lleno de angusti. Bunny en su delirio, vive todas sus imaginarias aventuras. Es necesaria una operación. Nicholas, que ha sido llamado, demuestra por primera vez en mucho tiempo su gran amor por Lea y el niño.

Entrega de premio a una autora local

La Fundación Givré, que otorgó un premio del certamen de poesia "Alfonsina Storni" a la autora local Martha de Schillagi, le ha hecho llegar una nota que reproducimos a continuación.

"Indiscutidamente, este triunfo consagra su fina sensibilidad y el alto sentido poético, tan dable de ser observado en su obra. Reiteramos nuestras felicitaciones e invitamos a usted a recibir personalmente su premio, en el Teatro y Centro Cultural General San Martín, el día 22 de octubre a las 20, donde el hijo de la poetisa, señor Alejandro Storni; César Tiempo y Blanca de la Vega, así como nosotros, le haremos depositaria de esa distinción".

Haendel y Gershwin en un recital

Hoy a las 21, en el Auditorium Galli se ofrecerá un recital de trompeta y piano. Estará a cargo de Carmelo Duci e Isabel Calvo, respectivamente. Se podrá escuchar "Concierto en Do menor", de Teleman; "Concierto en Fa menor", de Haendel (en primera audición); "Tres piezas", de Dublanc y "Preludios", de Gershwin.

La entrada es libre y la audición se transmitirá en forma directa a través del canal de frecuencia modulada de Radio de Cuyo.

Mañana a las 20.30, por Radio Nacional, la Escuela Superior de Música proseguirá con el ciclo "Los grandes compositores y sus obras", que está a cargo de Carlos Zinna.

El viernes a las 21.30, en el Independencia, se repetirá el concierto sinfónico-coral que tuvo lugar ayer, con la interpretación integral de la "Cantata Antártica" El público tendrá libre acceso.

Hoy, recital de la pianista Susana Kasakoff

Informó la Asociación Filarmónica de Mendoza que el recital de piano a cargo de la artista Susana Kasakoff, anunciada para ayer, tendrá lugar hoy, a las 21.30, en la sala de música del Hotel Balbi y con entrada libre.

El programa es el siguiente: "Estudio" (para los arpegios compuestos) de Debussy; "Juegos de agua", de Ravel; "Toccata", de Tauriello; "Nocturno Op. 48 Nº 1" y "Balada Nº 1 en Sol menor", de Chopin y "Sonata Nº 6 Op. 82", de Prokofieff.

La presentación de la artista argentina en nuestro medio se debe a que la Asociación Filarmónica de Mendoza la distinguió con el primer premio en su Segundo Concurso Internacional para Jóvenes Pianistas en homenaje a Maurice Ravel (1975-1937).

El circo Real Madrid sigue en Mendoza

Tras diez años de ausencia en el país volvió a nuestra ciudad el renovado colorido del Circo Real Madrid, luego de una exitosa gira por distintas partes del mundo y trayendo consigo tres generaciones de artistas nacidos en él.

El circo incluye a los hermanos Segura. El Indiano y su ballet, conjunto folklórico y los consabidos elefantes, osos, leones y hasta caniches bailarines y caballos de alta escuela, además de otros números no menos importantes, como los trapecistas y volatineros, unido a las travesuras de tonys y payasos.

Concurso nacional de cuentos

La Secretaría de Estado de Comunicación dispuso la realización de un concurso público para seleccionar un cuento inédito de autor argentino.

El certamen será organizado por LRA Radio Nacional de Buenos Aires y la obra seleccionada se irradiará por ese medio a través de su ciclo "El libro leído para usted". El autor del trabajo premiado recibirá además la suma de 10.000 pesos.

El objetivo de ese concurso es —se informó— alentar la creación literaria y posibilitar por intermedio de la emisora oficial, el público reconocimiento a nuevos valores, muchos de los cuales a pesar de reunir méritos personales permanecen en el anonimato.

La recepción de las obras se efectúa en Ayacucho 1556, Capital Federal, Oficina de Programación, de 16 a 19, hasta el 30 de enero de 1977. Los interesados en obtener mayor información deberán escribir a esa dirección.

El material que presenten los participantes no podrá tener una extensión superior a las cinco páginas formato oficio, a dos espacios, y deberá estar redactado en español.

LUXOR HOY CONT. DE 14 A 24

Un vendaval de acción!

Sabía matar y morir sin compasión

LOS FAMOSOS de SAN AGUSTIN

FERNANDO SANCHO
RICHARD HARRISON

APTA PARA TODO PUBLICO

Ninguno de los tres se llama Trinidad

Danny Martin Vik Castle Bill Henry

Jean-Louis Trintignant y Romy Schneider.

El arribismo violento como tema del film del América

"El cordero enardecido" se titula el film que estrenará hoy el América. Es una realización de Michel Deville protagonizada por Jean - Louis Trintignant, Romy Schneider, Jane Birkin, Florinda Bolkán y Jean - Pierre Cassel.

Jean - Louis Trintignant y Jean Pierre Cassel asumen los dos principales roles masculinos de este film que trata sobre la seducción y sobre el arte de trepar socialmente. Son un cordero y un león. Es la asociación de ambos: el león inmóvil arremeterá contra el cordero en movimiento, Cassel "programa" a Trintignant en la cacería de mujeres. Al respecto, Deville —el director— comenta: "La sátira social no es el tema de este film, pero se impone, ya que difícilmente se puede progresar en la vida sin ciertas concesiones de tipo moral. Pero "El cordero enardecido" no es un film verista, sino una fábula con su moraleja. El que tiene que trepar a cualquier precio, lo logrará. Pero ¿qué precio tendrá que pagar? ¿Vale la pena pagar tan caro un logro material? La historia trascurre en un año. En ese año el héroe (Trintignant) habrá vivido 20".

Conoce en esos doce meses a muchas mujeres, también a varios hombres. Ellas intervienen en todos sus ascensos sociales. Empujan o retienen. El personaje asumido por Romy Schneider representa el anverso de ese arribismo violento. Sabe que no puede ser un fin, que la felicidad es otra cosa. Pero no puede combatir la influencia de Fabre (Cassel). Aquí, Romy Schneider aparece en un rol totalmente distinto a sus personajes anteriores en cine, según se nos anticipó.

Como complemento se exhibirá "Carrera contra el diablo".

¡Asombrese! Emociónese! Disfrute la belleza!!

YUPPI-DU

HOY ESTRENO CINE CONDOR

"Yuppi Du", de Celentano, en el Cóndor

"Yuppi Du" exhibirá a partir de hoy el Cóndor. Se anuncia como una de las comedias musicales más espectaculares de los últimos tiempos y está "actuada", dirigida y producida por Adriano Celentano. Lo secundan Charlotte Rampling, Claudia Mori, Lino Toffolo, Gino Santercole, Memo Dittargo, Sonia Viviana y John Lee.

Los autores del libro son Adriano Celentano, Miky del Prete y Alberto Silvestri; la música es de Celentano; la fotografía de Alfio Contini.

Se rodó en Roma en Telecolor.

Según las gacetillas, la crítica europea consagró al film "por la belleza de sus imágenes, por su música vibrante, eufórica, emocionante, por el humor permanente de su narración y por la actuación de sus intérpretes".

Ni salvajes ni fieras pudieron detenerlos en su afán de conquistar un continente inexplorado

VIAJE FANTASTICO EN GLOBO

Apta para todo publico

de JULIO VERNE en Color

APTA PARA TODO PUBLICO

CINEMA HOY

TRAIGA SUS NIÑOS AL CINE

TINTIN EN EL TEMPLO DEL SOL

HABLADA EN CASTELLANO - EN COLOR - APTA PARA TODO PUBLICO

PROGRAMA HABLADO EN CASTELLANO

Escena del film de aventuras.

Estrenará hoy el Opera "Mako, el tiburón asesino"

"Mako, el tiburón asesino", estrenará hoy el Opera. Los intérpretes centrales son Richard Jaeckel, Jennifer Bishop, Harold Sakata y John Chandler.

Un hombre llamado Sonny Stein, huyendo de los enemigos durante la guerra, llega a un lugar de las Filipinas donde se encuentra con un anciano que le entrega un talismán, llevando el cual los tiburones lo protegerán. Estando en Estados Unidos, Sonny ayuda a un tiburón que había sido pescado. El tiburón mata a los hombres del barco pescador y en el pueblo hay una reacción pidiendo al gobierno que se haga una ley, dando una recompensa a quienes maten tiburones llevándoles alimentos que él obtiene de los dueños de los restaurantes de la costa. Sonny se enamora de Karen, una hermosa mujer que es la atracción de un restaurante nadando en un tanque. El marido, sabiendo la amistad que tiene Sonny con Mako, quiere hacer un espectáculo, haciendo que su mujer nade junto al tiburón.

El complemento se titula "Los héroes".

El Mejor Programa del Año! A Pedido del Público Vuelve

HOY CONT. DE 14 A 24

PREMIER 2da. SEMANA

YA SOY MUJER

PROHIBIDA MENORES DE 18 AÑOS

UN FILM DE MANUEL SUMMERS

Dijo GENTE: Una obra lúcida e importante. No se le ocurra dejarla pasar de largo.

ESTA CEBOLLA LE HARA LLORAR... DE RISA!

Pierre Richard Jane Birkin

LA CARRERA DE LA CEBOLLA

TECNICOLOR

AHORA, LOS PLASTICOS SE PIDEN POR SU MARCA.

Productos MODERN PLASTIC: gran resistencia, brillantes colores y diseños de rigurosa actualidad.

NUEVA YORK 2346
TEL. 571-2010 571-5652
BUENOS AIRES

Modern Plastic

32 años y siempre calidad.

HOPKINS

JEAN LOUIS TRINTIGNANT JEAN-PIERRE CASSEL ROMY SCHNEIDER

LECCION SUPREMA SOBRE EL ARTE DE SEDUCIR!

EL CORDERO ENARDECIDO

JANE BIRKIN - FLORINDA BOLKAN

realizado por MICHEL DEVILLE

TECHNICOLOR PROHIBIDA MENORES 18 AÑOS

COMPLEMENTA:

PELIGRO! MUERTE!

WARREN OATES PETER FONDA

CARRERA CONTRA EL DIABLO

COLOR

HOY GRAN CINE América

JAMAS EL CINE MOSTRO NADA IGUAL!

PROH. MEN. 18 AÑOS "MAKO"

EL TIBURON ASESINO COLOR

Richard Jaeckel / Jennifer Bishop / Harold Sakata / John Chandler / Barbara Hale

COMPLEMENTA:

Los héroes

ROD STEIGER ROSANNA SCHIAFFINO ROD TAYLOR TERRY THOMAS

EASTMANCOLOR

HOY GRAN CINE OPERA

La Bodega del 900

HOY CENA

NOCHES BAILABLES

ORQUESTAS TODOS LOS RITMOS

RESERVAS a los Tels.: 262773 - 262775

AFIM ASOCIACION FILARMONICA DE MENDOZA presenta

SUSANA KASAKOFF

1er. Premio Concurso AFIM 1976 — Pianista

DEBUSSY - RAVEL - TAURIELLO - CHOPIN - PROKOFIEV

MIERCOLES 20: Sala de Música Gran Hotel Balbi - 21.30 horas

ENTRADA LIBRE

20|10|C|722|20|10

HOY SENSACIONAL ESTRENO ROXY

EL MUNDO INTIMO DE UN HOMBRE Y UNA MUJER

"EL JUEGO DEL PLACER" estimula el amor... o lo destruye?

Un film de CLAUDE CHABROL

EROTISMO Y SEXO! TECNICOLOR

TRENES RIGUROSAMENTE VIGILADOS

FUNCION 22 hs.

PODEROSO CIRCO REAL MADRID

DE LOS HNOS. SEGURA

SAN MARTIN SUR 300 — GODOY CRUZ

Foto Luz y Sombra

6 FOTOS CARNET $ 250,-

NUEVO DOMICILIO

9 DE JULIO 1592

(esq. GRAL. PAZ)

20|10|C|735|20|10

CINES Y TEATROS

CENTRO

AMERICA - "EL CORDERO ENARDECIDO" y "CARRERA CONTRA EL DIABLO".

CENTER - Hoy, de 14 a 24 hs.: "TERREMOTO" y "LOS CUATRO DEL AVE MARIA".

CINEMA - Hoy, de 14 a 24 hs.: "VIAJE FANTASTICO EN GLOBO" y "TINTIN EN EL TEMPLO DEL SOL".

CITY - Hoy, "CASANOVA 70" y "RAZA DE SEÑORES".

CONDOR - Hoy, de 14 a 24 hs.: "YUPPI-DU" y "BORSALINO & Co."

LAVALLE - Hoy, de 14 a 24 hs.: "LOS BLANCOS CABALLOS DE AGOSTO" y "LA AVENTURA ES LA AVENTURA".

LUXOR - Hoy, de 14 a 24 horas: "NINGUNO DE LOS TRES SE LLAMABA TRINIDAD" y "LOS FABULOSOS DE SAN AGUSTIN".

OPERA - Hoy, de 14 a 24 horas: "MAKO, EL TIBURON ASESINO" y "LOS HEROES".

PREMIER - Hoy, de 14 a 24 hs.: "YA SOY MUJER" y "LA CARRERA DE LA CEBOLLA".

ROXY - Hoy, de 14 a 24 horas: "EL JUEGO DEL PLACER" y "TRENES RIGUROSAMENTE VIGILADOS".

REX - Hoy, de 14.30 a 24 horas: "ADIOS, SUI GENERIS" y "LOS GAUCHOS JUDIOS".

AUTOCINE BROADWAY - Hoy, 21.15 hs.: "SE ME SUBIO LA MOSTAZA" y "LUZ DE ESPERANZA".

EL CERRO CINE AUTO - Hoy, 21.15 hs.: "LOS HOMBRES PIENSAN SOLO EN ESO" y "MI NOVIA, EL..."

Gran Autocine MENDOZA - Hoy, 21 hs.: "MASACRE EN ROMA" y "ULTRAJE A LA INOCENCIA".

GODOY CRUZ

SPORSTMAN - Hoy, a las 21.15 hs.: "Amigas" y "Cómo me enseñaron a amar".

PALMIRA

COLON - Hoy, 21.15 horas: "Verano del 42" y "La mano".

SAN MARTIN

CERVANTES - Hoy, 21.15 horas: "Secreto oculto en el mar" y "La fuga increible".

MONUMENTAL - Hoy, 21.30 hs.: "La guerra de los sostenes" y otro estreno.

MAYO - Hoy, 21.15 hs.: "Veredicto" y "Escalera de caracol".

RIVADAVIA

DUCAL - Hoy, 21.15 hs.: "Contacto en Francia Nº 2" y "La odisea de Darwin".

SAN RAFAEL

IDEAL - Hoy, de 14 a 24 hs.: "Entre dos destinos" y "Aventuras de un bribón".

Notas sociales

Misa en memoria del Dr. Adolfo Calle, fundador de LOS ANDES, de su esposa, de ex directores y empleados fallecidos

El diario LOS ANDES cumplirá hoy el 94º aniversario de su fundación. Con tal motivo se rezará una misa a las 10, en la Basílica de San Francisco, para rogar por las almas de su fundador, doctor Adolfo Calle, de su esposa, señora Leocricia Correa de Calle, de los ex directores, señores Adolfo Calle (h.), Luis María Calle, Jorge A. Calle y Felipe Calle, de la codirectora, señora Rosa Correa de Calle, directivos y empleados fallecidos.

Casamientos

En la parroquia de San Agustín, quedará consagrado el próximo miércoles, a las 12, el matrimonio de la señorita María del Valle Nieva y el ingeniero Ramón Antonio Codina. Serán padrinos por la novia, el señor Humberto Francisco Nieva y su señora Angeles Soledad Friedrich, y por el novio, el señor Ramón Codina Pérez y su señora Dora Nebot, y testigos, la señorita Eugenia Beatriz Nieva y el señor Raúl Guillermo Codina. Firmarán el acta del casamiento civil, la señora María Mercedes Codina de Gómez y el señor Raúl Guillermo Codina.

—El sábado, a las 22.15, en la parroquia de Santo Domingo, se bendecirá el casamiento de la señorita Rosa Lilia Rodríguez Pérez y el señor Hugo Ferreyra Fernández. Apadrinarán la ceremonia el señor Luis Humberto Martínez y su señora Angela Pezzola, y como testigos lo harán, las señoras Antonia Técora de Lemos y Dominga Vera de Muñoz. Atestiguarán el acto civil, la señorita Isabel Lourdes Sosa Gómez y el señor Roberto Muñoz.

—BUENOS AIRES, 19. - La boda de la señorita María Inés Fioravanti Villanueva y el señor Fernando Murtagh, se celebrará el 5 de noviembre, a las 20.15, en la Basílica de Nuestra Señora del Pilar.

Misa de aniversario

Con una misa de acción de gracias que se rezará hoy, a las 20, en la capilla del Colegio María Inmaculada (San Martín 147), celebrará el 75º aniversario de su natalicio, el señor Antonio López González. Finalizado el oficio recibirá a familiares y amistades en la residencia de sus hijos, ingeniero Antonio López Guiñazú y de su señora Elena Díaz Valentín.

Compromiso

Fue formalizado el compromiso de la señorita Adriana Guevara Correa y el señor Antonio Oliva Osmann.

Reuniones

El Apostolado de la Oración de la Compañía de Jesús, que preside la señora Elisa Soria de Rigau, hará su té benéfico mensual mañana, a las 17, en San Martín 746.

—Mañana, a las 17, en la Basílica de San Francisco, se reunirá la Asociación de Damas de la Virgen del Carmen de Cuyo.

—Con la presidencia de la señora Susana García Ceretti de Sfeir, se llevará a cabo hoy, a las 18, en Urquiza 523, la reunión de la Conferencia Vicentina El Carmen.

—La Liga de Madres de Familia ha convocado a la reunión que tendrá lugar en la casa de su presidenta, señora Sara Butti de Abrego (Sarmiento 170), hoy, a las 17.

—El Banco del Audífono, que preside la señora Dora Composto de Dawbarn, se reunirá en su té mensual mañana, a las 17.30, en la residencia de la señora Graciela Olivera de Acosta. Colaborarán la señora María Luisa Storni de Magistocchi.

Misas impetratorias

Se rezará una misa hoy, a las 20, en la iglesia de la Compañía de Jesús, para pedir por la felicidad de la señorita Rosa Hidalgo y del señor Ramón Martín. El oficio ha sido pedido por la señora Josefina Sanjurjo de Colombi.

—Hoy, a las 19.30, en la capilla del Colegio María Inmaculada, se oficiará una misa para impetrar por la felicidad de la señorita Virginia Biaín Sánchez y del señor Luis Roberto Martínez Echeverría, ofrecida por las señoras Elodia Merlo de Echeverría y Luisa Echeverría de Joulié.

Beneficios

A beneficio de la Cooperadora del Patronato de Liberados, COPALI, actuará el Ballet Municipal, con dirección de la profesora Jesús Vera Arenas y habrá un recital lírico a cargo de la soprano María Elena Soler Corvalán. El espectáculo se presentará el sábado, a las 18, en el teatro Independencia. Las personas que deseen colaborar pueden solicitar entradas a las señoras Susana Corvalán Nanclares de Millán Perú 664, 4º piso, teléfono 248787, María Bauzá de Ruiz Villanueva, (9 de Julio 1062) y Mercedes Herrero de Luna (San Martín 1010 2º D, teléfono 249931).

—La Cofradía de la Virgen del Valle, que preside la señora Mercedes Borrelli de Best, ha organizado un té-canasta con el objeto de recaudar fondos para terminar los arreglos que se efectúan en la capilla de la Virgen del Valle. El encuentro se realizará mañana, a las 17, en una hostería de Parque General San Martín. Las adhesiones se reciben por los teléfonos 216212, 246920 y 241893.

Bridge

En el Club de Gimnasia y Esgrima se disputará mañana, a las 16.15, el segundo tiempo del torneo individual de bridge, por el trofeo Raúl Godoy, donado por la señora Elvira Godoy de Godoy.

Enfermos

Mejora del accidente sufrido la señora Florencia Videla Alvarez de Civit.

—Se recuperan del accidente sufrido Amalia y Juan Luis Mosquera Bonahora.

—Enfermos como consecuencia de un accidente, el señor Eduardo Cortínez de León y su señora Liliana Meconi.

Viajeros

A Córdoba el señor Sergio Bernal Silva y su señora Nelly Guiñazú.

—De Buenos Aires el mayor Guillermo B. Morgan.

—A Medio Oriente, Europa y Estados Unidos la señora Alicia W. de Epiphanovich.

—A Brasil los licenciados Fernando Rodríguez Alonso y Juan Carlos Rodríguez Villa.

Misas y funerales

Se oficiarán misas:

Hoy, a las 19, en el templo de San Juan Bosco, por el alma del señor Vicente José Cerutti.

—Mañana, a las 19, en la iglesia de la Compañía de Jesús, por el alma de la señora Teresita Tabanera Mathus de González, en el tercer aniversario de su fallecimiento.

—Mañana, a las 20, en la parroquia de San José, por el alma del señor Mario Ciro Pravata.

Mañana, a las 19.30, en la parroquia de Nuestra Señora de Fátima, por el alma del señor Alberto Salustiano Muñoz.

FOTOS
FOTO LUX
ENTREGA EN 1 MINUTO
San Martín 1658, frente a San Luis

Concurso sobre sanidad vegetal

La Dirección de Educación Media, dependiente del Ministerio de Cultura y Educación de la Provincia, informa que, con el auspicio de la Comisión Mixta de Cooperación y Coordinación Fitosanitaria de Mendoza, ha organizado un certamen estudiantil sobre Sanidad Vegetal del que podrán participar alumnos del último curso de las escuelas agrarias de su dependencia y de otras purisdicciones de la misma modalidad.

La prueba, a realizarse el 30 del mes en curso, consistirá en la redacción de un trabajo escrito que considerará temas relacionados con Control Biológico y Enfermedades en la Vid.

Los mejores trabajos serán seleccionados por un jurado que se expedirá dentro de los veinte días posteriores al certamen, y que integrarán representantes de los ministerios de Economía y de Cultura y Educación de la Provincia, de la Facultad de Ciencias Agrarias de la Universidad Nacional de Cuyo, de la delegación Mendoza de la Secretaría de Estado de Agricultura y Ganadería de la Nación y del INTA.

Las bases del concurso podrán solicitarse en San Lorenzo 553 de ciudad, en el horario de 8 a 12, donde además, se efectuará la inscripción hasta el 25 de octubre.

Visita del delegado de Defensa Civil

Con motivo de haber asumido recientemente las funciones de delegado regional de Defensa Civil del Ministerio de Defensa Nacional, zona III, con asiento en Córdoba y que comprende las provincias de Mendoza, San Juan, La Rioja, San Luis y Córdoba, arribó a esta ciudad en visita de contacto el titular de esa regional, comodoro (R) Juan Enrique Romero, en compañía del coordinador general de Defensa Civil, comodoro (R) Akim Viti.

Estos funcionarios saludaron ayer al gobernador de la Provincia, brigadier mayor (R) Jorge Sixto Fernández, quien es a la vez presidente de la Junta Provincial de Defensa Civil, acompañados del titular de Defensa Civil en Mendoza, mayor (R) Emilio Arroyo.

En la oportunidad, los funcionarios dialogaron con el mandatario sobre distintos aspectos vinculados con el otorgamiento de subsidios por parte del Ministerio de Defensa Nacional para el área de defensa civil, específicamente para las asociaciones de bomberos voluntarios de la provincia. Posteriormente, los funcionarios presentaron sus saludos al secretario general de la gobernación, vicecomodoro (R) Ciro José Sánchez.

Momentos más tarde, los comodoros Romero y Viti y el mayor Arroyo se trasladaron a la vecina provincia de San Juan, para saludar al gobernador de ese Estado, así como a las autoridades de Defensa Civil.

El coronel Molina concurrió a una vivienda del barrio Espejo, Las Heras.

El intendente de la Capital obsequió a dos madres

Con motivo de la celebración del Día de la Madre, la Municipalidad de la Capital hizo entrega de alimentos y otros elementos a dos madres, seleccionadas entre las más necesitadas de las que prestan servicios en la comuna capitalina.

A ese efecto, el intendente municipal, coronel Héctor Guillermo Molina, acompañado por el inspector general, señor Indor Gómez, y por otros funcionarios municipales, se trasladó hasta el domicilio de la señora Agustina Martínez Vda. de Mercado, quien reside en calle O'Higgins 2706, barrio Espejo, Las Heras. Es madre de seis hijos menores, la mayoría de los cuales asiste a la escuela primaria.

El coronel Molina, luego de presentar sus saludos a la señora de Mercado, le deseó felicidades en el Día de la Madre y agregó que con éste último motivo, la Municipalidad había dispuesto agasajarla obsequiándole una partida de leche en polvo y alimentos diversos.

La señora de Mercado, rodeada por sus pequeños hijos, agradeció las palabras del titular de la Comuna y le expresó su reconocimiento por el obsequio.

Desde ese humilde barrio lasherino, el coronel Molina y sus acompañantes se trasladaron hasta otro lugar similar ubicado en calle Paso del Portillo 2254, también de Las Heras, donde vive la señora Elena Allemany de Fáder con sus siete hijos. También en esta ocasión el intendente felicitó a la prolífera madre y luego le hizo entrega de similar obsequio. La señora de Fáder, igualmente emocionada, expresó su agradecimiento.

La constitución de las sociedades anónimas

En el salón de actos del Palacio de Justicia se desarrollará entre los días 25, 26 y 27 de este mes, un ciclo de conferencias organizado por el Colegio de Abogados, sobre los problemas estructurales y procesales en la constitución de Sociedades Anónimas. Las disertaciones estarán a cargo del doctor Walter O. Moretti, en base al siguiente temario: I) Introducción: a) Sujetos del proceso. Persona jurídica y persona física. Naturaleza de la persona jurídica; b) Personería de la Sociedad Anónima. Teoría del órgano. Responsabilidad. II) La forma de los actos constituvos: a) Constitución por acto único o por suscripción pública; b) Forma habitual antes de la sanción de la ley 19.550. Cuestiones sobre validez de las sociedades anónimas constituidas entonces, c) La forma en la ley 19.550. Instrumento privado. Instrumento público y escritura pública. III) Contenido del acta fundacional: a) Requisitos generales y comparecientes. Expresión de voluntad de constituir: b) Estatuto. Características aconsejables. Enunciaciones indispensables. Nombre. Domicilio. Duración. Objeto. Capital. Acciones. Dirección y administración. Balances. Disolución y liquidación; c) Suscripción de acciones. Emisión. Suscripción; d) Designación de directores y síndicos; e) Mandato para gestionar. IV) Verificación de la Autoridad de Contralor: a) Resolución o decreto; b) Instrumentos exigibles. Planillas, nóminas, notas y certificados. V) Publicación e Inscripción: a) Contenido de las publicaciones; b) Intervención del juez de Comercio. Alcances. IV) Transformación de entidades de otro tipo en Sociedades Anónimas.

Se invita a participar de este ciclo a abogados, magistrados, procuradores, escribanos, contadores públicos y profesionales, empresarios e interesados en general.

Las inscripciones se reciben en la sede del Colegio de Abogados, primer piso del Palacio de Justicia, en horario de 8 a 13, o telefónicamente al número 247095.

Se otorgará certificado de asistencia a las personas que participen del ciclo.

Amplían fondos para diversas obras públicas

Por decretos del Poder Ejecutivo se han ampliado fondos para la continuación de diversas obras públicas. Debido a los aumentos producidos en el costo de materiales y otros rubros, resultaron insuficientes las partidas asignadas en principio.

El detalle es el siguiente: $ 1.760.722,57 para continuar la ejecución de las obras de "Reparaciones generales construcción casa del encargado e impermeabilización de techos", en la Escuela Nº 3 Domingo Faustino Sarmiento, de ciudad, Mendoza; en $ 218.910,41 los correspondientes a la obra de reparación del edificio de la Escuela Superior de Bellas Artes y Nº 1 "Arístides Villanueva", de ciudad capital, Mendoza; para las "reparaciones generales de la Escuela Nº 125 "República del Uruguay", Departamento Las Heras, la ampliación asciende a la suma de $ 551.895,78; en la "construcción de tabiques y otros trabajos en la escuela superior de Bellas Artes, Mendoza, los fondos ampliados son de $ 43.655,97; los "trabajos varios y cierre de galerías en la escuela Nº 23 "Teresa O'Connor" —Chacras de Coria— departamento de Luján de Cuyo, Mendoza, requirieron una ampliación de $ 62.443.

Por otra parte, también se han ampliado los fondos para continuar la "ampliación del Centro de Salud Nº 15, de Dorrego, Guaymallén, en $ 4.471.071,11; y en $ 733.960,25, para las "reparaciones generales, construcción grupo sanitario y cancha para juegos múltiples en la escuela 205 "Antonio Zinny", del departamento Luján de Cuyo. Por último para la "reparación y ampliación de la escuela "Alfonso Bernal", de Los Arboles, departamento Rivadavia, se han ampliado los fondos en $ 2.875.230,46.

Todas estas obras están a cargo de la Dirección de Construcciones por administración, y sus importes quedan sujetos al régimen de inversiones previstos en los decretos que dieran origen a la ejecución de las obras citadas.

Autoridades del Hospital Emilio Civit y de la Cooperadora del nosocomio reciben la donación de la Rueda Interna de Damas del Club de Leones Mendoza Centro.

Donación a un hospital

La Rueda Interna de Damas del Club de Leones Mendoza Centro donó al Hospital Emilio Civit 50 ajuares para bebé, durante un acto realizado en la sala de la dirección del establecimiento asistencial.

Participaron el director y subdirector del nosocomio, doctores Enrique Mompel y Roberto Bianchi; las señoras Sonia Bosnic de Castro y Marta Tristán de Cuartara, de la Asociación Cooperadora del Hospital Emilio Civit, y las damas del Club de Leones, señoras Ema Quilici de Puertas, Teresa G. de Lotero, Pilar Lucena de Salas, María Cardello de Fragapane, Alicia Araujo de Boireau y Juana Ambrosini de Arrigoni y el señor Miguel Fragapane.

Al concluir la entrega de los presentes las autoridades del Hospital invitaron a las damas del Club de Leones a recorrer las instalaciones de los servicios a que serán destinados los ajuares.

Se realizará un curso de actualización jurídica

El Centro de Estudiantes de Derecho de la Universidad del Litoral (CEDUL), Mendoza, informó que entre el 2 y el 6 de noviembre se realizará en esta capital el Primer Curso de Actualización Jurídica, organizado por el CEDUL.

Las sesiones se efectuarán en el salón de la Suprema Corte de Justicia a partir de las 20 desde el 2 al 5, y el 6 desde las 8.30.

Los disertantes y temas a tratar son los siguientes:

"Nuevas corrientes jurisprudenciales en el Derecho de Navegación" por el doctor Jorge Douglas Maldonado, rector de la Universidad Nacional del Litoral.

"El artículo 1198 del Código Civil y sus implicancias. La buena fe". "Indexación y excesiva onerosidad sobreviniente" por el doctor Jorge Mosset Iturraspe, decano de la Facultad de Ciencias Jurídicas y Sociales de la Universidad Nacional del Litoral.

"Régimen de deudas de los cónyuges. Deudas personales" y "Régimen de deudas de los cónyuges. Deudas comunes", por la doctora María Josefa Méndez Costa, decana sustituta de la Facultad de Ciencias Jurídicas y Sociales de la Universidad Nacional del Litoral.

"Reforma del Código Penal, parte general" y "Reforma del Código Penal, parte especial", por el doctor Roberto M. Terán Lomas, director del Instituto de Derecho Penal y Criminología.

"Evolución de la doctrina nacional sobre gobierno de facto" y "Análisis crítico de la nueva jurisprudencia de la Corte Suprema de Justicia de la Nación", por el doctor Iván J. M. Cullen, director del Instituto de Derecho Constitucional.

Posiblemente concurrirá también el doctor Elías Guastavino, actual procurador de la Corte Suprema de Justicia de la Nación.

El curso cuenta con los auspicios de la Facultad de Ciencias Jurídicas y Sociales de la Universidad Nacional del Litoral, a través del Departamento de Graduados y sus institutos de investigación. Se otorgará un certificado a quienes asistan al 80% de las conferencias. La inscripción podrá efectuarse en 9 de Julio 641, tercer piso, departamento 7º, de 8 a 12 y de 16 a 20. Podrán participar profesionales y estudiantes universitarios. El número de vacantes es limitado.

Pavimentación asfáltica de dos importantes arterias de Tres de Mayo en Lavalle.

Tres de Mayo: pavimento en Correas y Administración

Vialidad Provincial informó sobre obras ejecutadas, en ejecución y estudio.

Pavimento asfáltico de las calles Administración y Correas: Estos trabajos corresponden al distrito Tres de Mayo en Lavalle. Un estimable apoyo para los productores agrícolas del sector Norte de Tres de Mayo, lo constituye la pavimentación de las calles Correas y Administración, que ha ejecutado la repartición provincial. Se llevó a cabo mediante la aplicación de la ley 15273 de "Consorcios Vecinales", sistema mediante el cual, un porcentaje lo aportan los vecinos y el resto se atiende con fondos de Vialidad Provincial y Vialidad Nacional. La estimación del costo alcanza a $ 30.000.000.

El camino tiene su punto inicial en la intersección de la ruta provincial 36 (Carril Tres de Mayo - pavimentada) y calle La Administración. Se extiende por esta última hasta conectar con Correas, mediante la cual se vincula con la ruta nacional 40, totalizando 10 km. de longitud. La carpeta asfáltica tipo mezcla en sitio, tiene un ancho de 6,60 m., la que se asienta sobre una base estabilizada de 0,5 m. de espesor y está a su vez sobre un núcleo ripioso de 0,20 m. de espesor promedio. El ancho de coronamiento de la superestructura es de 10 m.

El camino fortalecerá el desarrollo de una zona en expansión y sus zonas de influencia, especialmente a las numerosas colonias que se ubican hacia el Este. En cuanto a los beneficios directos que recibirá la comunidad, el camino tiene su punto de origen en las inmediaciones de la sala de primeros auxilios del distrito y pasa frente a la escuela, el Registro Civil y al Gimnasio Municipal, ubicado en el Club Tres de Mayo.

INFORME ESPECIAL

Contratistas de viña: Asignación familiar y aumento del salario

ORLANDO RONCHETTI MOSSO

Hemos creído conveniente reunir en este título estos dos temas, vinculados con el Estatuto del Contratista de Viña y Frutales (ley 20.589). Particular importancia para el tratamiento de los mismos, asumen dos recientes pronunciamientos de la Cámara Primera del Trabajo. Nos referimos a los recaídos en "González, Pablo Ricardo c/Roberto Grosso" y "Ponce, Benjamín E. c/Luis Baldini S.A.", éste de fecha 29 de setiembre último.

Asignaciones familiares

Conviene recordar que las asignaciones familiares se desenvolvieron embrionariamente dentro de las convenciones colectivas de trabajo antes de su consagración legislativa. Cabe agregar que las Cámaras de Trabajo de las provincias de Mendoza y San Juan, con ulterioridad a la ley 16.459 (salario vital, mínimo y móvil), morigeraron su alcance, y que su examen motivó en el año 1969 un plenario de la Corte local, en el difundido caso "Bernabé", mediante el cual se descalificó al contratista de viña como trabajador subordinado. Conviene también recordar que los diputados nacionales Arturo Ruiz Villanueva y Rubén Francisco Rabanal, propusieron con anterioridad a la sanción de la ley 20.589 su suspensión, aduciendo que durante la vigencia de la ley 1578 (estatuto provincial) se entendió que el salario familiar estaba incluido en la remuneración, y el segundo que debía efectivizarse a partir del 1º de agosto de 1964, a "los contratistas que no cuentan con personal dependiente, trabajan en forma personal o con ayuda de su núcleo familiar" (Diario de Sesiones, 36ª reunión; 25 y 26/10/73; pág. 3.125 y sgtes.).

Si bien en definitiva el estatuto nacional confirió certeza a este beneficio, estableciendo explícitamente que "en materia de asignaciones familiares se estará a lo que disponga la ley vigente", la interpretación de los tribunales del fuero difiere, pues en tanto la Cámara Tercera de San Rafael (17/3/76) in-ré "Castro, Eleuterio c/Roberto Carloni", acoge favorablemente su reclamo, la Cámara Primera sostiene, en cambio, que no corresponde su pago, cuando no ha mediado trabajo personal exclusivo del contratista o del grupo familiar. En la causa "González c/Grosso" este Tribunal señaló (voto Dr. Julio C. Cuervo) que en función a la normativa aplicable (D.L. 7913/57 y leyes 16.459 y 15.223) las asignaciones familiares corresponden al trabajador con carga de familia, y que el derecho de los contratistas a percibirlo, deviene de la ley (art. 12º, inc. 3º) prescindiendo de lo que disponga —por carecer de funciones legislativas— la Caja de Subsidios Familiares, enfatizando que la relación contratista - viñatero, configura un contrato de trabajo singular, exteriorizando su "especialidad"; a) en la existencia de un estatuto específico: b) en el encuadramiento previsional (no derogado) que lo ubica como trabajador autónomo y c) en la mención concreta de la ley adjetiva (Código Procesal Laboral) que incluye en la competencia por materia las controversias originadas en un contrato de cuidado de viña y frutales. En razón de que el estatuto remite a la ley vigente, se hace ineludible examinar, en cada caso, afirma la Cámara, la forma en que el contratista dispensa su actividad. En otros términos, si en la atención del viñedo colaboran terceras personas, ajenas al grupo familiar (no remuneradas obviamente, por el propietario) o si intervienen, los llamados "mensuales" (que suelen compartir la vivienda) esta modalidad de explotación, hace asumir al contratista el rol de empresario o empleador.

Incremento salarial

En cuanto atañe a este rubro, la Cámara Primera reitera la doctrina sentada en pronunciamientos anteriores ("Pelaytay c/Flamant" y "Gil c/Salas") indicando que las remuneraciones de los contratistas se determinen mediante un organismo creado por el estatuto: la comisión paritaria. En este orden de ideas, en "Ponce c/Baldini S.A." puntualiza la Cámara (voto del Dr. Francisco Vera Best) que si hubiera estado en el ánimo del legislador conceder ese beneficio, lo habría mencionado expresamente, teniendo en consideración que al dictarse el decreto 1448/74 el estatuto se encontraba vigente. Por lo demás, agrega: a) la incrementación dispuesta por decreto, sólo es factible de aplicarse cuando las remuneraciones son uniformes; b) el contratista percibe una asignación fija por hectárea y por año (variable); y c) el legislador evidentemente no ha tenido en cuenta la actividad específica del contratista de viña, no habiendo mediado tampoco resolución concreta del Ministerio del Trabajo.

Conclusiones

a) El estatuto regula la figura del contratista como un contrato laboral especial. Así lo puntualizamos en un "Informe especial" aparecido en LOS ANDES (23/2/75) y así surge de su texto, "siendo aplicables sus disposiciones con exclusión total de cualquier otra" y, en la enumeración taxativa de los beneficios contenidos precisamente en el artículo 12º; b) tomando en consideración la naturaleza jurídica de la relación contratista - viñatero corresponde ponderar circunstanciadamente la situación existente, declarando de legítimo abono la asignación familiar en el caso de que preste su actividad personal con ayuda del grupo familiar, en virtud de que la legislación vigente sólo acuerda este beneficio a quien se desempeña en relación de dependencia. El contratista que dispone de obreros o hijos mayores de edad, debe considerarse empresario, cuya acreditación incumbe al viñatero, pudiendo además inferirse de la extensión del viñedo y de los hijos en edad de colaborar. Otro criterio, pondría de manifiesto una insuficiencia conceptual en torno al artículo 1º del estatuto ("se considera contratista a la persona que en forma individual o con su núcleo familiar, trabaja personalmente en el cuidado y cultivo..."); c) adherimos a la tesitura de la Cámara Primera, en punto a las asignaciones familiares y a la incrementación salarial, en el sentido de que no procede esta última (nos referimos al decreto 1448/74 y aumentos posteriores: v. gr. decretos 367/76 y 1948/76; d) a mayor abundamiento, estos dispositivos (por caso decreto 1948/76) establecen que tales aumentos no se aplicarán a los trabajadores del servicio doméstico y a los comprendidos en el estatuto del peón, disponiéndose que los organismos respectivos impondrán las medidas necesarias para su "adecuación", "teniendo en cuenta las características especiales de las citadas actividades", importando aclarar que desde el 27/9/1976 el Ministerio de Trabajo ejerce las atribuciones conferidas a la Comisión Nacional de Trabajo Rural y las Comisiones Paritarias de Zonas; e) resta, por razones obvias, intertanto se encuentren suspendidas las comisiones "con participación o integración de representantes trabajadores y/o empresarios con facultades para disponer reajustar salarios o remuneraciones (ley 21.307) que el Ministerio de Trabajo incremente la remuneración mínima por hectárea y por año a los contratistas de viña y frutales; los problemas examinados precalcan sobre la necesidad de modificar la ley 20.589; modificación dirigida a mejorar el texto, respondiendo a la quietud de algunos senadores nacionales (Derecho del Trabajo, 1974-441) de la Asociación de Viñateros de Mendoza y Centro de Bodegueros.

PISOS DE MADERA GRANITICOS O PLASTICOS..?
LIMPIA PISOS TEKO
EXIJALO..!
distribuye:
De la Fuente y Cía.

Participaciones

NESOSSI-ANGUITA	22-10-76
LEHOUX-INSUA	22-10-76
BIAIN-MARTINEZ	29-10-76
HILAL-BARBERA	30-10-76
RODRIGUEZ-BOULIN	18-11-76

Las listas de casamiento respectivas se encuentran en CASA KONIG donde Ud. podrá elegir los más finos e inolvidables obsequios de boda
Casa König SIGLO II
MAS DE CIEN AÑOS ESTABLECIDO UN PRESTIGIO EN MENDOZA
SAN MARTIN 1212
RADIUM

ADELGACE SIN SACRIFICIOS
Mediante el nuevo método de Grupos de Autoapoyo. Informes de 17 a 21 horas. - THIN POWER INTERNACIONAL - Videla Correa 185. Ciudad. 8|10|F|36360|20 10 A

Desde HOY Exclusivamente CENTER
Cont. de 14 a 24
Una Manera Distinta de Conocer y Sentir el Horror de una Catástrofe
TERREMOTO
Programa Proh. Men. 14
Complementa:
FOGOSOS... IMPETUOSOS... DIVERTIDOS!
Terence Hill
Bud Spencer
y ELI WALLACH
TECNICOLOR
AVE LOS 4 DEL AVE MARIA
TECHNICOLOR
Estrenas CHARLTON HESTON AVA GARDNER GEORGE KENNEDY LORNE GREENE GENEVIEVE BUJOLD RICHARD ROUNDTREE
Producido y Dirigido por MARK ROBSON

NO HAY DOS SIN TRES!!
Renato Cestie
la revelación de UN ARBOL DE DIEZ MIL ROSAS y LA ULTIMA NIEVE DE PRIMAVERA
EN UN NUEVO IMPACTO!
LOS BLANCOS CABALLOS DE AGOSTO
con JEAN SEBERG FREDERICK STAFFORD
OTRO EXITO DE
Cine LAVALLE
HOY ESTRENO
EN COLORES
APTA PARA TODO PUBLICO

GUIA PROFESIONAL

MEDICOS

Dr. I. KALIMAN
CLINICO
Lunes a viernes 16 a 20 hs. Atiende mutuales. Sargento Cabral 706. Ciudad. Tel. 290500
7|9|F|25447|Pte.

Dr. FERNANDO E. ALONSO
CLINICA MEDICA - DIABETES
Nuevo domicilio Consultorio: Chile 934 - Teléf. 243824.
15|9|F|27734|Pte.

Dr. OSCAR CAMINOS
Clínica médica - Geriatría - Enfermedades de la vejez. Mutuales. Turnos 254793 11-12.30 y 17-21 hs. 9 de Julio 1540. 1-º Piso.
6|10|F|35792|Pte.

DOCTOR RAUL RODRIGUEZ SAA
CLINICA MEDICA
Martínez de Rosas 2055 - 6ª Sección - Teléfono 230063.
20|10|F|40347|31|10

APARATO DIGESTIVO

Dr. DANILO FERNANDEZ
APARATO DIGESTIVO
Cirugía 18 a 21. San Juan 685. 218511-291474. 23|9|C|785|22|10

Dr. LUIS CHRABALOWSKI
CIRUGIA
Turnos: Jorge A. Calle 450, Ciudad Tel. 214441. 20|9|F|28888|Pte.-A.

VIAS URINARIAS

Dr. ALBERTO D. BEKERMAN
UROLOGO
9 de Julio 1189 2º Piso. Dpto. 15. Turnos: 231915 - 247445.
20|4|F|62034|Pte.

Dr. IGNACIO J. ROMEO
CIRUGIA VIAS URINARIAS
Cirugía general. Diariamente desde 17 horas. Pedir turno. República de Siria 325. Teléfono 292220..
7|3|F|49557|Pte.

Dr. JOSE DANIEL LOPEZ LAUR
UROLOGIA
Consultorio martes y jueves. - V. Zapata 30. 2º P. Mendoza. Turnos: Tel. 245285. 22|9|C|202|21|10

Dr. ALBERTO PABLO CORICA
UROLOGO
Colón 332. Turnos: teléfonos 240835 y 252563.
17|9|F|29029|Pte.

VARICES

Dr. SPINETTA REGUERO
Junín 218 Barrio Bombal. Tel. 244111.

GINECOLOGIA

DOCTORA
GIOCONDA LO CASTRO
Colposcopia - Papanicolau
Ginecología
Nueva dirección
Colón 284. Tels.: 253629-245803
4|10|F|35175|Pte.

ESPECIALISTAS EN SEÑORAS

Dr. HUGO BRANDI
GINECOLOGIA Y OBSTETRIC
San Lorenzo 226. - Turnos: 2432
Mutuales.
30|7|F|93026|P

Dr. ANGEL VICTOR GIL
GINECOLOGIA Y OBSTETRIC
Avda. España 603. Ciudad T
249270 Solicitar turno
1|10|F|34173|P

Dr. DAVID E. TORIANO
EMBARAZOS Y PARTOS
España 756. Turnos 243490 - M
tuales.
6|10|C|359 4

JOSE N. MALAH
GINECOLOGIA Y OBSTERICI
Necochea 292. Ciudad. Tel 21600
218766. Pedir turnos. Mutuales
6|10|F.35766|P

ENDOCRINOLOGIA

RICARDO W. ESTRELLA
Diabetes - Obesidad - Tiroides
Adolescencia. Meno Andropaus
Geriatría Esterilidad. Necochea 2
Tels.: 216006-218766. Turnos. M
tuales.
6|10|F|35765|Pte

GARGANTA NARIZ Y OIDO

Dr. CORRALES
GARGANTA - NARIZ - OID
Solicitar turno. Perú 1251 Telé
nos: 237715 - 249447
2|10|F

Dr. LUIS E. MONETT
10 - 12 - 18 - 21 horas. N
domicilio. Necochea 292 - Te
no 218766. - Particular: Tel
246661. 12|10|F

(Más avisos en la pág. siguiente)

QUEMADORES AUTOMATICOS

Enar S.R.L.

Julián Barraquero 66. Tel. 291635. Mendoza

BAC pub. s.a.

DISTRIBUIDORA NECESITA

UN VENDEDOR c/camioneta p/Gran Mendoza

UN VENDEDOR c/camioneta para Zona Este

Islas Malvinas 658 - Las Heras - Mza. - Horario corrido: 8.30 a 16.30 hs. - Concretar entrevistas al teléfono 250011

20|10|F|40203|20|10

SECRETARIA

EMPRESA BUSCA Srta. o Sta. PARA OCUPAR PUESTO DE NIVEL

—Edad: 25 a 35 años. Con experiencia, redacción propia, dactilógrafa.
—Se requiere: Capacidad, agilidad, poder de decisión y muy buena presencia.
—Ocupación Full - Time con excelente remuneración.

Enviar carta manuscrita, adjuntando foto, a Sr. GERENTE REGIONAL - Avda. España 1248 - 6º Piso - Of. 88 - Ciudad DETALLAR ANTECEDENTES Y PRETENSIONES - ABSOLUTA RESERVA.

19|10|C|570|20|10

VIAJANTE

Para la venta de importante línea de productos de gran consumo.

SE REQUIERE:

Viajante "EXPERIMENTADO", con conocimientos generales de construcción.

Ventas en ferreterías, corralones y empresas de construcción. Interesantes remuneraciones. Con referencias de actuación anterior o actual.

Enviar carta manuscrita a: GERENCIA DE VENTAS, Poste Restante S.7. Diario LOS ANDES.

20|10|F|40237|20|10

CEMENTO $ 430

CAL	$	210.—
RIPIO o ARENA el viaje	$	3.000.—
SALPICRETTE	$	840.—
TACURU	$	1.250.—
CODO ½ Galv.	$	59.—
MANGUERA 1/2 c/tela, el mt.	$	159.—

PINTURAS - MUEBLES PARA COCINA - FULLE

Todo para la Construcción Corralón Villa Nueva - Bra. de los Andes 3675 - T. 260555

Villa Nueva - Guaymallén

20|10|F|40236|21|10

YAYA

AUTOMOTORES

Peugeot Diesel ... muy bueno	1974
Rastrojero	1974
Fiat 600	1970
Tractor Massey Ferguson, con implementos	1972

Sarmiento 183 - MAIPU (Frente Plaza)

20|10|F|40127|20|10

VENDO

CUPE RT 1975

20.000 km. a nueva, recibo permuta camioneta o coche chico.

San Martín 861 - LUJAN

19|10|F|30083|20|10

CASA Bº SANIDAD

Desoc., 3 dorm., 330 m. terr., Gje., $ 3.500.000 Fac. Permutas.

GALPON CALLE GODOY CRUZ SAN JOSE

Desoc., 160 m. cub., teléf., baño, coc., pesos 4.000.000. Fac. Permutas.

A. BACCARELLI - P. de los Andes 1517 - A - Mendoza - T. 251398

20|10|F|40186|20|10

BARBECHOS

VIVERO TRES PORTEÑAS TINTAS - BLANCAS Y OTRAS

ALAMOS HIBRIDOS Y OTROS

RIVADAVIA 23 — TELEFONO 5 — PALMIRA

31|8|F|2213. |Pte.

COMPRO CASA

ANTISISMICA, CIUDAD Y GODOY CRUZ URGENTE

Provivienda - Perú 1214 - Teléfonos: 218277-255813-258054

19|10|C|561|20|10

COMPRAMOS CASAS BUENAS

5ta. 6ta. BOMBAL, GODOY CRUZ

ARAMBURO, STANZIOLA Y CIA. Sarmiento 37 Tel. 231711

20|10|F|40206|20|10

Cortador

Clara acreditada carnicería, buena presencia.

Bandera de los Andes 2473 SAN JOSE

20|10|C|677|20|10

ENRIQUEZCA SU TIERRA!

ABONO ORGANICO MAS "F"

GUANO DESHIDRATADO DE GALLINAS PONEDORAS

MAQUINARIAS AGRICOLAS

STABIO S.A.I.C.

MENDOZA - SUC. ESTE - TUNUYAN - LA CONSULTA - SAN RAFAEL

¿Plata?

Relojes bolsillo - Pólizas - Brillantes. - Venga, pagamos contado efectivo, en el acto. Suba 2 pisos, ascensor.

— GIRON ARGENTINA —

San Martín 917 - 2º Piso - Mza.

18|10|C|266|20|10

Compro Damajuanas

de 10 y 5 litros voy a domicilio. - Teléfono 261025.

Patricias Mendocinas 1592 SAN JOSE

20|10|T|02143|22|10

NECESITO

TORNERO

METALURGICA M. A. M.

Progreso y Rodríguez - Jesús Nazareno - VILLA NUEVA - Glén.

MICRO LINEA 58

20|10|F|40289|21|10

Metalúrgica M.A.M.

NECESITA OFICIALES METALURGICOS

Progreso y Rodríguez - Jesús Nazareno - Villa Nueva - Glén. - Micro Línea 58.

20|10|F|40291|21|10

EMPLEADO

Importante compañía necesita diversos quehaceres edad aproximada 25 años. 6to. grado aprobado, presentarse jueves 21 del corriente, horario de comercio ELIDD S.A. Salta 1527 - Mendoza

20|10|T|02124|20|10

Camión DODGE

D.P. 500 - Mod. 75

Alta y baja, con 14.000 km., carrozado aluminio vendo, precio oportunidad. - 25 de Mayo 2150, Cdad. Horario comercio.

20|10|T|02139|22|10 A

LOCAL COMERCIAL

Pleno centro San Juan al 1200 SE VENDE

ESPEJO 216 — MENDOZA

20|10|C|804|21|10

RELOJ PENDULO

COMPRAMOS CONTADO

Cualquier estado - Canjeamos por nuevo Eléctrico o Pila

JOYERIA NORMANDIE

COLON 15 — TELEFONO 220961

— PLAZA GODOY CRUZ —

20|10|F|30121|20|10

NECESITO

DOS PERITOS MERCANTILES

Uno, con práctica contable, mínimo 3 años sueldo $ 30.000
El otro, con título habilitante, buen dactilógrafo sueldo $ 18.000 — Presentarse después de las 17 Horas.

ESPEJO 22 - 2º PISO — MENDOZA

20|10|F|40266|20|10

CALZADOS FELIPE

LAS HERAS 187 MENDOZA

Solicita para cumplir disposiciones de la Dirección de Comercio, la presencia en su local de las personas que obtuvieron descuentos el día lunes 18-10-76.

20|10|F|40174|20|10

ORO

— JOYERIA BASSO —

PAGO 110.000 Gr. Of.

— Rescato Pólizas —

SAN JUAN 1359

19|10|C|500|25|10

LADRILLONES

$ 8,50 CADA UNO

RIPIO y ARENA

6 m3. $ 3.000

PEDIDOS: TELEFONO 262109

18|10|C|251|22|10

ALQUILAR

Necesitamos casas y departamentos $ 20.000 a $ 50.000 con reajuste, depósito, clientes muy solventes. PROVIVIENDA - Perú 1214 - Tel. 218277 - 255813 - 258054.

19|10|C|567|20|10

NECESITAMOS

OFICIALES CARPINTEROS

Presentarse en obra: CHILE Y GODOY CRUZ CIUDAD

20|10|F|40199|20|10

Pick-Up Dodge

DP-100 - 0 Km.

Inicial $ 70.153 y 49 cuotas de $ 29.747

FORMULA 100

Don Bosco 163 - Mendoza PLAN DE AHORRO

20|10|F|40140|20|10

OFICIALES METALURGICOS

Amplia experiencia en la construcción de tanques c/referencias De 8 a 12 únicamente - R. Peña y R. Escalada - G. Cruz T. 227202

20|10|C|786|24|10|A

LOTE sobre B. SUR MER

840 m2. CON 20 Mts. FRENTE.

— OPORTUNIDAD —

CICCHITTI - Arístides Villanueva 451 - Teléf. 247020

20|10|C|812|20|10

PROMOTORES/AS

Buena presencia 18 a 25 años. Preferentemente estudios secundarios. Presentarse en: Guillermo Molina 194 - Dorrego, de 17 a 20 horas.

20|10|F|40269|20|10

VENDO CAJA FUERTE

MAGNA de 1,50 x 0,60

AIRE ACONDICIONADO "YORK"

PASAJE SAN MARTIN — 1er. PISO — Esc. 58 Entrada por Sarmiento — De 18 a 20 hs.

20|10|C|675|20|10

GRAN OCASION

TINGLADO 600 m2. VENDO

Unico en su tipo. Cabriadas y correas Pinotea. Chapa Fibrocemento 8 mm. Teléfono 247735 - Bandera de los Andes 569 esq Francisco de la Reta. De 10 a 12 y de 16 a 18 hs.

14|10|F|38437|Pte

VENDO

Caja velocidad Z.F. completa, palanca al piso, travesaño. FIAT 600, completo, hasta con paliers, seminuevas. Radiador R-12, facilidades. - Burgos 124, Las Heras.

20|10|C|860|20|10

CARBON Y LEÑA

VENDO De algarrobo a granel y en bolsas en cantidad, puesto en La Rioja, de primera calidad.

PERU 874 — LAS HERAS — TELEFONO 230971

20|10|C|860|20|10

CASA UNA PLANTA

Bº Santa Ana, nueva, 4 dormitorios, living y comedor, cocina, baño y toillette, patio y jardín, cochera doble.

Vende: ARAMBURO, STANZIOLA Y CIA.

SARMIENTO 37 - TEL. 231715

20|10|F|40205|20|10

OPORTUNIDAD

VENDO: 2 mostradores - 1 vitrina alta - 1 vitrina mostrador 24 cajones (cedro) - 1 balanza lana 2 kilos - Lotes lanas fibras.

SALTA 335 - GODOY CRUZ MZA. - TEL. 221915

19|10|C|664|20|10|AD

VENDEDORA

Para boutique a inaugurar. Imprescindible buena presencia. Referencias y experiencia. Presentarse horario comercio en Distribuidora FINKAL S.R.L. - San Martín Nº 1813 - Mza. 20|10|C|793|20|10

Bote para Pesca

2,80 x 1,20 - 75 Kgs.

VENDO $ 60.000

9 DE JULIO 1769 - CIUDAD

20|10|C|670|20|10

VENDO TERRENO

EXCELENTE UBICACION

Para industria; luz agua, fuerza y desagüe; 100 pavimento. Tratar: RESCA Y FREIRE. - Bailén 28, Oficina 2. Teléfono 21486. - Fuera horario comercio. - Belgrano 91, San Martín.

20|10|F|40208|20|10

AVISOS CLASIFICADOS

(Viene de la Pág. anterior)

Ventas Varias

GARLOPA para carpintería, con facilidades. Perito Moreno 190. Godoy Cruz. 20|10|F|30107|20|10

HELADERAS comerciales, carniceras, balanzas, vitrinas, mostradores, instalaciones completas. Planes sin interés. Julio Monte. San Juan 735. Teléfono 291195. 15|10|C|167|24|10

LADRILLONES primerísima calidad $ 7,90 cada uno, puestos en obra. Corralón Del Norte. - Teléfono 255867. 20|10|C|860|22|10

MOLINO a martillos, vendo, buen estado. Escribir Poste Restante Diario LOS ANDES, C.I. 7.214.095 (14). 19|10|C|544|20|10

MOTORES eléctricos, precios oferta. Bombas, compresores, soldadoras, amoladoras. San Martín 359. Las Heras. 12|10|C|412|31|10

MAQUINAS escribir 650 mensuales, calcular 350. Teléfono 215964. Taller Armando. 20|10|C|672|26|10

OCASION: 1 calefón, ochenta litros, a leña, 1 cama hierro 1 plaza, elástico Imperial, todo nuevo. Ugarte 372. La Puntilla. 20|10|C|687|20|10

OCASION vendo: juego living, hierro y bratina, con mesa, cama turca matrimonial, colchón poliester y almohada, mesa de luz, heladera General Electric 11 pies, portabobina para papel, botellas. San Martín 1046. Cdad. 20|10|C|747|20|10

PROYECTORA EUMIG, filmadora Kodak super 8 más caja submarina. Fotográfica Nikonos con flash, completa, sumergible, vendo mitad precio. Agustín Alvarez 576. Tel. 250961. Mendoza. 20|10|C|742|20|10

PARA entendidos vendo mi amplificador Pionner, importado, para discos, magazine y radio AM y FM Stéreo, 2 baffles Pionner, nuevos. Belgrano 1194. Ciudad. 20|10|C|777|20|10

SECARROPA "Yelmo", como nuevo, vendo. Quijote de la Mancha 2685. G. Cruz. 20|10|C|856|20|10

TELEVISOR Columbia 21 pulgadas $ 12.000. Colón 357. Cdad. 20|20|T|2125|21|10

TELEVISOR 1.380.000, combinado ple 480.000, grabador 1.200.000. Salta 2942, ciudad. 20|10|C|836|20|10

TAPADO Lamoire y 2 estolas nuevas, vendo. Agustín Alvarez 576. Mendoza. 20|10|C|742|20|10

VENDO violín. Tratar Alvarez Condarco 1942, Godoy Cruz. Teléfono 243182. 19|10|T|2051|20|10

VENDO instalaciones completas de negocio bazar y regalos. San Juan 1394. 19|10|T|2036|20|10

VENDO máquina de escribir 140 espacios, Remington 100 - Salta 2388 - De 18 a 20 hs. - Julio A. Roca 780 - Cdad. 18|10|F|39687|22|10

VENDO máquina de escribir Olivetti eléctrica, planillera nueva. Tratar en San Martín 1704, (Monza Sport). 19|10|T|2078|20|10

VENDO prensa a balancín para mosaicos y moldes. Recibo permuta automotor. Tratar calle: Sáenz Peña 5912. Bº Pécora. 20|10|C|866|20|10

VENDO piano alemán Humpheld, 3 pedales, Beltrán 302. Ciudad. 20|10|C|774|22|10

VENDO 27 chapas acanaladas zinc 3,60 mts. x 66 cms. nuevas, 8 barras hierro construcción 8 mm. 12 mts. Matienzo 1367. - Guaymallén. 19|10|C|735|736|20|10|AD

VENDO secador damas. Teléfono 255727. Rioja 1755. 19|10|C|688|21|10-D

VENDO barato: comedor, ropero, cama, aparador y otros. Sarmiento 1691. Godoy Cruz. 20|10|C|685|20|10

VENDO a particular, juego completo loza Limoges, 78 piezas y juego copas cristal Bacarat, tallado a la piedra, 84 piezas. Llamar teléfono 292155. De 15 a 18 horas. 20|10|C|435|20|10

VENDO spiedo marca "Poyin", con horno visor de 10 espadas, acero inoxidable. Godoy Cruz 487. San José. Gllén. 19|10|F|40091|20|10

VENDO por desalojo máquina café, 4 canillas, 20 sillas, 20 mesas, 10 sofá de bar, caja Olivetti. Sr. González. Manuel A. Sáenz 850. San José. 20|10|T|02141|20|10

VENDO mostradores de madera, muy fuertes. Tel. 215155. 20|10|C|802|20|10

Compras Varias

"A-A". AMITRANO - Martillero, Tel. 247711. Aristides Villanueva Nº 332, ofrezca muebles, antigüedades, maquinarias, artículos generales. Pagamos mejor. Anticipamos dinero. 9|6|F|12224|Pte

A SELLA, Martillero. Tel. 247447 Tiburcio Benegas 776, ofrezca muebles, artículos hogar, maquinas usadas. - Dinero en el acto. 11|2|F|36991|Pte

A - BENTURINO - Martillero. Teléfono 248730 y 244335. Av. Colón 669. Ofrezca muebles, antigüedades, artículos de hogar Anticipo dinero. 2|IF|7828|Pte

A TELEVISORES, compro, combinados, grabadores, radios, funcionando, descompuestos. Teléf. 254746. 20|10|C|836|23|10

ANTIGUEDADES adornos pequeños, cosas viejas, monedas, medallas, etc. Tel. 258633. 19|10|C|412|22|10

AMBOS, camisas, camperas, pantalones, radios, bicicletas, pajareras, teléfono 262324, Guajardo. 19|10|C|376|21|10

MOTORES eléctricos compro contado, bobinados rápidos. - San Martín 359. Las Heras. 12|10|C|412|31|10

SOLICITO comprar urgente alla de ruedas, teléfono 217338. Desde 7 a 13 horas y 16.30 a 20. 20|10|T|2117|20|10

Ocupaciones Varias Pedidas

A TRACTORISTAS experiencia parrales. Primitivo de la Reta 1024. Piso 1º, Of. 96. Mza. 19|10|C|413|21|10

A VENDEDORES cremas heladas Sancor necesito. Adolfo Calle 877 Teléfono 244928. 20|10|T|2115|20|10

A REVENDEDORES/RAS, artículos de regalos. Encendedores, cuchillerías, cajas musicales, etc. 500 artículos diferentes, amplia financiación. San Juan 33, 1er. Piso - Tel. 248354. 20|10|F|40268|20|10

A OFICIALES carpinteros muebleros. Santiago Araujo 1628. Villa Nueva - Tel. 262208. 20|10|C|803|20|10

A COSTURERA, media oficiales en máquina, 1 costura, 2 costuras, Overlok y Atraques necesita. Fabril Lona Mendoza, Saavedra 270, San José. Presentarse con libreta sanitaria de 7 a 17. 20|10|T|02155|20|10

A VENDEDORES domiciliarios, artículos textiles, con o sin experiencia. Presentarse con documentos identidad argentino. Olaya P. de Tomba 859, Godoy Cruz (9.30 a 12 y 17 a 20). 20|10|T|02146|21|10

CAPACITESE. Siga un curso práctico máquinas y herramientas. Tornería, Soldadura, Carpintería, Mecánica Automotor, Matemáticas. Dibujo Técnico. Interpretación de Planos. Taller Escuela Fundación E.A.G. Lamadrid 999 (altura calle Dorrego al 700). Guaymallén. 10|8|F|96141|Pte

CADETE 14 a 15 años, necesita importante Sociedad Anónima, muy buena presencia. Presentarse: Belgrano 1639. Godoy Cruz. Horario de comercio. 20|10|F|40239|21|10

COBRADORES y promotores necesita institución. Presentarse de 8.30 a 12.30. Lavalle 168 Cdad. 20|10|T|02156|20|10

DACTILOGRAFA competente necesito para trabajos esporádicos. Escribir a Pte. Rte. G.L. (18). Diario LOS ANDES. 19|10|T|02079|20|10

DISTRIBUIDOR solicita vendedores, con o sin experiencia, movilidad económica. Italia 4893. Villa Nueva. 20|10|C|663|20|10

EMPLEADO administrativo con conocimientos de dactilografía, liquidación de jornales agrícolas, etc., para oficina céntrica. Escribir manuscrito indicando edad, estado civil, trabajos anteriores y pretensiones a "Bodeguero". Poste Restante (3). Diario LOS ANDES. 19|10|F|39902|21|10

ENCARGADA de limpieza para residencial, alojamiento, comida y $ 5.000 mensuales. Salta 2376. Ciudad, de 15 a 20 horas. 20|10|T|2120|20|10

EMPLEADA para escritorio, dactilógrafa, horario de comercio, buen sueldo, presentarse en calle Colón 430. Planta baja, local 9. Ciudad. 20|10|F|40179|21|10

EMPLEADO administrativo. San Martín 1135. Godoy Cruz. 20|10|C|707|21|10

NECESITO vendedores de helados marca San Cor :doy bicicleta. Montecaseros 1216. Ciudad. 18|10|C|438-39|22|10|D.

NECESITO oficial y medio oficial bobinador. Electromecánica. Cornago. Adolfo Calle 413. Dorrego. Teléfono 240425. 19|10|T|2054|21|10

NECESITO pulidor con experiencia, para cromado. Alberdi 570. San José. Guaymallén. 20|10|T|2104|20|10

NECESITAMOS promotor capaz, buena presencia Av. España 1248. 1er. piso. Oficina 15. Mendoza. 20|10|T|2106|20|10

NECESITO vendedora competente, muy buena presencia, para boutique, de 18 a 20 años. San Martín 1027, local 49, Mza., de 11.30 a 12.30 y de 16 a 17 hs. 20|10|C|599|20|10

NECESITO obreros solteros de 20 a 35 años. Con conocimientos en trabajos de finca, manejo de tractores Fiat y motores electrificados. San Martín Sur 709 - Godoy Cruz. 20|10|F|40256|21|10

NECESITO solamente 3 señoritas, muy buena presencia, importante club nocturno, beneficios 50% y sueldo, Lagomaggiore 689. Dep. 3. Ciudad. Micros 15 - 8. 20|10|C|806|20|10

NECESITO un peón y un aprendiz de 14 a 16 años, para confitería. Presentarse de 8 a 11 hs. J. B. Justo 75 - Mza. 20|10|C|797|20|10

NECESITO ayudante de panadería con experiencia Mitre 390. San José. 19|10|C|715|716|22|10-D

NECESITO obrero en calle Las Heras 1647, San José, Gllén., hora 7.30 para trabajar. 20|10|C|829|20|10

NECESITO ½ oficial chapista, Fray Inalican y 9 de Julio, C. 20|10|T|02159|20|10

NECESITO señoritas para trabajar en máquinas, troqueladoras, presentarse de 8 a 12 hs. Francisco de la Reta 1975, San José, Gllén. 20|10|T|02152|20|10

OFICIAL tornero preferible práctico bombas profundidad Olascoaga 1816. Ciudad. 19|10|T|2059|20|10

OFICIALES carpinteros, con experiencia en instalaciones y reforma de negocios y lustrador de muebles, necesito. Chacabuco 105. Ciudad. 19|10|C|559|20|10

SEÑORITA para atención de oficinas, con práctica, escribiente a máquina, presentarse de 8.30 a 12.30 y 15 a 18 horas. Oficinas Solares de Mendoza. Colón 460. Pta. Baja. Dpto. A. 20|10|F|40138|21|10

SE NECESITA pantalonera-o de medida, oficial sastre a domicilio, camisera, cortador-a. Necochea 40. Local 4. 20|10|T|2102|20|10

VENDEDORES necesito, ventas fiambres marca conocida, sueldo y comisiones. Referencias. San Martín 1672. Oficina 51. 20|10|T|2111|20|10

VENDEDOR muy competente necesita Calzados Héctor, inútil presentarse si no reúne condiciones y antecedentes 9 de Julio 1584. Mendoza. 20|10|C|737|20|10

VENDEDORES/AS, experiencia venta domiciliaria a crédito, muy buena presencia, posibilidades viajar interior hoteles y viáticos pagos, hoy de 8 a 11. San Juan 931, ciudad. 20|10|C|837|20|10

OFRECIDAS

ATIENDO sueldos y jornales quincenales y mensuales. Llamar tel. 251578. 20|10|C|594|595|20|10-D

ENOLOGO administrador de finca, con experiencia, Sánchez, Teléf. 258661. 20|10|T|02158|20|10

OFRECESE joven para cualquier trabajo - Llamar al Tel. 253097. 18|10|C|360|20|10

PERITO y perita mercantil con experiencia se ofrecen preferentemente ½ día u horario corrido - Tel. 261058. 24|10|C|209|24|10

SE OFRECE chacarero de nacionalidad boliviano. Pringles 1818. San José. 20|10|C|655|20|10

Ofrecidos Varios

"EMPRESA CIPOLLETTI"

DESTAPAR CLOACAS

Teléfono 256968

A destapar cloacas, desagües, plomería, gas, instalación de calefones, destape instantáneo con equipo moderno de cañerías de agua caliente. 18|10|C|302|23|10

EMPRESA LOYOLA

Teléfono 217460

A DESTAPAR cloacas, desagües, cañerías agua caliente, limpieza calefones, plomería en general. Esta empresa realiza los trabajos con responsabilidad y de urgencia. 19|10|C|479|22|10

ENRRI SERVICE

DESTAPE DE CLOACAS

DE URGENCIA

Teléfono 230680

Calefones, limpieza y reparaciones en el día, instantáneos y térmicos. Sopleteos de cañería de agua caliente. Plomería. Filtraciones. 20|10|C|749|20|10

A DESTAPAR cloacas, cañerías en general, reparación calefones, servicio rápido. Tel. 243865. 19|10|C|277|23|10

mercado del usado

TORINO SE	74
TORINO 380	69
PEUGEOT 504	70 72
PICK - UP PEUGEOT 404	74
FIAT 128	72
FIAT 600	71
CHEVY 4 puertas	71
RENAULT 12	75
(aire acondic.) RENAULT 12	73 74
FIAT 125	73
RENAULT 6	70
4 S	75.
RASTROJERO	73
FORD FALCON	68
RENAULT GORDINI	69

Domingo Atendemos de 9 a 13

Concesionario Oficial RENAULT MARTI SAN MARTIN 624 - MZA.

20|10|F|20|10|D

A DESTAPAR cloacas, desagües, calefones gas, plomería. "Trabajos garantidos". Tel. 250617. 8|6|F|79473||Pte.

A DESTAPAR cloacas cañerías, plomería, calefones - 242948 - Juan B. Justo 564 - G. Cruz. 19|10|C|536|20|10

A REPARACIONES, heladeras, lavarropas, Francisco de la Reta 850, San José. Tel. 256136. 19|10|C|543|23|10

A DESAGOTE pozos, cámaras sépticas. Destape cañerías "La Higiénica". - Teléfono 291126. 16|10|C|518|14|11|11

A BUEN plomero gasista económico, visitas gratis, cañerías, calefones. Teléfono 216085. 17|10|C|576|22|10

A DESAGOTE pozos, cámaras sépticas - destape cloacales La Moderna - T. 243865. 18|10|C|237|24|11

A DOMICILIO, reparaciones heladeras, lavarropas, calefones, Salta 1989, Tel. 257280. 20|10|C|849|22|10

A DOMICILIO, reparamos lavarropas, calefones instantáneos, cocinas, plomería, urgencias. T. 248250. 20|10|C|834|20|10

A DESAGOTE pozos, cámaras sépticas, limpieza cañerías. UNIMEV. Teléfono 261745. 16|10|F|99829|Pte

A PLOMERO gasista, calefones, lavarropas, filtraciones, reparaciones inmediatas, precios razonables. T. 246434. 19|10|F|30088|20|10

A HELADERAS, lavarropas, termocalefones, reparaciones garantidas. Cayetano Silva 2938. Ciudad. Teléfono 250471 2|10|C|608|31|10

A PLOMERO, destape cañería cloacas, arreglo calefón gas, albañilería, reparación casas, cielorasos yeso. Tel. 223449. 2|10|C|397|26|10

A-EN SU CASA Singerman arregla máquinas coser, todas marcas. Llame 225013. 17|10|C|715|22|10

A DOMICILIO se ofrece plomero servicio rápido - Tel. 259929. 18|10|C|44 23|10

A DOMICILIO se ofrece plomero servicio rápido - Tel. 220322 - 255161. 18|10|C|44 23|10

ALFOMBRAS pisos alfombrados - juegos living - Garantizamos eficiencia y responsabilidad en trabajos - Consúltenos - Compañía Integral Limpieza - Tel. 220283. 18|10|C|929|22|10

AL 290110 solicite servicio técnico para sus artefactos electrodomésticos en general. 12|10|C|420|21|10

ALBAÑILERIA total, alta capacidad, ampliaciones, casas, galpones, yeso, salpicret, pisos con material, cloacas, cañerías. Batalla Berger, Italia 4468, Guaymallén. - 262114. 19|10|C|729|730|20|10|AD

ALBAÑIL techos, trabajos generales albañilería. Trabajos urgentes. T. 250571. 20|10|C|731|20|10

CIELORRASOS premoldeados de yeso, rápida colocación, económicos, garantidos, créditos. Perú 1484. Tel. 214720. 19|9|C|692|21|10

"CERAMICA" artística "Núñez" creaciones, decoraciones, modelos nuevos, venta mayor y menor. Ituzaingó 884 (Trapiche). Godoy Cruz. 14|10|C|103|21|10|AD

COLCHONERO domicilio, lanas, pullman, cotín, arreglamos camas, estiramos elásticos. Teléf. 258860. 12|10|C|521|10|11

COLCHONERO a domicilio. Callejón Villanueva 144, Ciudad. Teléfono 231651, Alberto Bloise. 20|10|C|860|21|10

CONSTRUCCIONES. Reparaciones. Yeso frentes, medianeras. Pintura. Empresa constructora. Amplia financiación. Tel. 241762. 20|10|C|823|824|20|10

CERRADURAS arreglo, coloco - nuevas, voy a domicilio - trabajo garantido. Tel. 245012. 18|10|C|260|22|10

CARPINTERO domicilio, arreglamos puertas, ventanas, reformamos muebles, encolamos sillas - 258860. 19|10|C|402|23|10

DESAGOTE de pozos y cámaras sépticas. Tel 293241. 19|10|C|286|25|10

ELECTRICISTA a domicilio; arreglo artefactos, instalaciones en general. Tel. 258860. 19|10|C|476-77|23|10

ELECTRICISTA, reparación, instalaciones domiciliarias, lavarropas, licuadoras, ventiladores, encendedores. Tel. 223652. 19|10|F|30090|21|10

ELECTRICIDAD: instalaciones, reparaciones industriales, particulares, comerciales, planos, porteros eléctricos. Tel. 231451. 19|10|C|411 28|10

EMPRESA de pintura y empapelado. Servicio rápido, consúltelo. - Teléf. 291126. 20|10|C|684|26|10

FRENTES de fulli y Salpicret. Tel. Tel. 241762. Amplia financiación. 20|10|C|823|824|20|10

GASISTA diplomado instalaciones, reparaciones calefones, cocinas, máquinas lavar, sanitarios - Tel. 220032. 18|10|C|239|20|10

NOVIOS alquilo autos casamiento, cumpleaños, fiestas. Pic-nic. Alvear 630. G. Cruz, 227513. 20|10|724|22|10

PULIMOS pisos granito, mármol c|brillo. Tels. 230101-215586. 19|10|C|434|20|10

PARAPSICOLOGIA, astrología, control mental. Atiende profesora Raman. Tel. 214272. 15|10|F|38713|15|11

PLOMERIA de urgencia - reparaciones al instante - T. 226045. 18|10|C|244|22|10

TOLDOS nuevos, arreglos, trabajos rápidos, garantidos. Teléfono 216530. 19|10|C|455|21|10

TOLDOS nuevos, cortinas, arreglos en general, tapicería muebles, automóvil. - 217457. 14|10|C|040|24|10

Academias

GUITARRA enseño - Voy a domicilio - Tel. 257254. 18|10|C|143|23|10

Permutas

PERMUTO por Dpto. casa en Bermejo, antisísmica, muy bonita, 2 dormitorios, living comedor, cocina, baño instalado, garaje, patio con churrasquera. Jujuy 123. 20|10|T|02144|20|10

Educacionales

ACADEMIA ABC - Bachillerato libre de Adultos. Ingresos a: Medicina 1er. año. Rioja 1227. 17|10|C|150|23|10

ACADEMIA ABC. - Preparación de materias secundarias, $ 1.000 mensuales. Rioja 1227. 17|10|C|150|23|10

INGRESO a 1er. año. Inscripciones 20-10-76. Iniciación 25-10-76. - Salta 1378. Tel. 226213. Instituto Newton. 20|10|C|697|24|10

PREPARANSE alumnos: matemáticas, contabilidad, física, química, etc. Individualmente. - Tel. 250005. 20|10|C|757|22|10

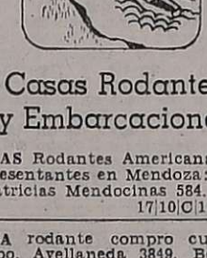

Préstamos e Hipotecas

COMPRO documentos comerciales, e hipotecarios, etc. Tratar: Belgrano 1429, Cdad. 19|10|T|2082|22|10

DINERO dispongo para compra documentos hipotecarios o prenda automotores bajo interés. Teléfono 252611. 20|10|C|712|21|10

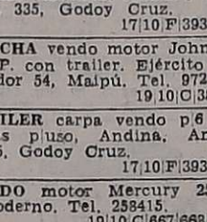

Labores Femeninas

HACEMOS sobre pedido cualquier tipo de bordado. Atendemos de 16 a 21. Teléfono 218066. Chacabuco 40. 19|10|T|2040|20|10

SE HACEN festones a máquina, toda clase, el metro $ 120, teléfono 230212. 20|10|C|783|21|10

Casas Rodantes y Embarcaciones

CASAS Rodantes Americanas, Representantes en Mendoza: Pecas. Patricias Mendocinas 584. 17|10|C|134|24|10

CASA rodante compro cualquier tipo. Avellaneda 3849, Bermejo. Sr. Mazar. 20|10|T|02135|20|10

DULCEHOGAR - Todo dicho. El Summun en casas rodantes, todo tipo. San Miguel 1810, Las Heras. 20|10|F|40130|20|10

HELADERAS eléctricas gas, bombas pagua, amoblamientos, inodoros sináuticos, químicos etc., Casas Rodantes Andina. Anzorena 335, Godoy Cruz. 17|10|F|39356|22|10

LANCHA vendo motor Johnson 40 H.P. con trailer. Ejército Libertador 54, Maipú. Tel. 972591. 19|10|C|384|20|10

TRAILER carpa vendo p|6 personas piuso, Andina, Anzorena 335, Godoy Cruz. 17|10|F|39362|22|10

VENDO motor Mercury 25 H.P., moderno. Tel. 258415. 19|10|C|667|668|21|10|D

Cambiadores y Televisores

A-A TELEVISORES reparamos a domicilio. Atención permanente. Tel. 243630. 19|10|C|058|20|10

A. CAMBIADORES tocadiscos, único servicio autorizado Winco, trabajos garantidos. Riojas 1342. 16|10|C|838|839|31|10|AD

PENSION y Piezas Amobladas

AMPLIA habitación tres cab... ros, por mes o turistas c/... Avda. España 1927, ciudad. 19|10|C|...

ALQUILO piezas amobladas ... o sin pensión. Tel. 241824. 20|10|T|02119|...

ALQUILO habitación de cab... amueblada, con ropa, para ... chicas, señora o matrim... solo. Teléf. 222870. 22|10|C|...

ALQUILO regia habitación ... blada, dos señoritas ... empleadas. Teléf. 241519. 20|10|C|...

ALOJAMIENTO, habitación ... plia para 3 personas, céntr... Av. España 655. 20|10|C|...

CASA familia pensión distin... para personas ancianas - ... 661 Cdad. 18|10|C|...

CASA familia, B. Residencial ... jamiento distinguido a ... Tel. 262011. 20|10|T|02...

DISPONGO habitación amo... c|derecho cocina. Belgrano ... 20|10|C|720|721|20|...

DOY alojamiento a ciudad... chilenos. Las Heras 635. G. C... 20|10|C|...

DOY alojamiento a 2 señor... con referencias. Tel. 21648... 19|10|T|02094|...

SE OFRECE cómoda habitación ... matrimonio solo por mes... dades. 220892. 20|10|C|...

VIANDAS comida familiar - ... platos, pan, fruta $ 840 ... nal - Tel. 251542 - 214538. 18|10|C|...

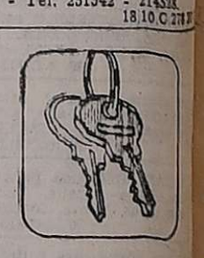

Arriendos y Cambios

— ALQUILAMOS —

1 TERRENO de 2.000 m2 ... Guaymallén, c|entrada p... miones, tiene una pieza, ... cina, baño, ideal taller ... mecánico, depósito, etc. ... $ 25.000.

1 MODERNO local, c|teléfono ... y baño, s|carril Godoy Cruz ... 90 m2. cub. $ 70.000.

1 SALON de 4x4, otra habitación y baño $ 10.000.

1 SALON comercial, sobre ... Rioja, 50 m2. ub. $ 40...

1 SALON nuevo Bº Santa ... 60 m2, cub, c|teléf. $ 20...

1 LOCAL c|teléfono, vidrios ... sótano, cerca Correo Central ... $ 40.000.

1 OFICINA c|teléfono, baño ... archivo s|P. Molina. $ 15...

1 SALON en 1º Piso clase ... baños, 195 m2. cub. ... Tribunales. frontal $ 35...

Inf.: C. E. Barrera Oro ...

Mitre 1378 - Ciudad.

20|10|F|40239|...

A ALQUILERES 100% ... guridad reajustables ... mestralmente. Evite ... blemas de cobranza, ... puntualmente pague o ... el inquilino, usted ... igual. Estas y otras ... tajas ofrecemos. Alquile ... por nuest

El stock más completo de repuestos legítimos PEUGEOT está en JARDIN DEL AUTOMOVIL su concesionaria
S. Martín 1955 - G. Cruz | S. Martín y Mitre - Tunuyán | José V. Zapata 500 - Mendoza

FILTROS Y CORREAS
LA ESQUINA DEL FILTRO
SAN JUAN Y RONDEAU TEL. 247346 • MENDOZA

Importante Industria Necesita
TECNICO QUIMICO
Escribir detallando curriculum y pretensiones a:
POSTE RESTANTE H. F. (16) - DIARIO "LOS ANDES"
10|10|F|40171|2010

VENDEDOR DE AUTOMOTORES
Con referencias, que posea movilidad. Preferentemente que resida en MAIPU. Personalmente. Absoluta reserva.
YAYA Automotores
SARMIENTO 183 — MAIPU
19|10|F|39990|20|10

BAHIA BLANCA • PTO. MADRYN
TRELEW • COMODORO RIVADAVIA
MUDANZAS
MAQUINAS - CARGAS
TRANSPORTAMOS PERMANENTE
EXPRESO "DIAMANTE" Tel. 225965

SOMECA s.a.
SOCIEDAD MENDOCINA DE CALES Y AFINES
TALLERES METALURGICOS
LA BASKONIA
Caños de 0,60 x 1 m. $ 1.650.—
Caños de 0,60 x 2 m. $ 2.752.—
Caños de 0,100 x 1 m. $ 1.970.—
Caños de 0,100 x 2 m. $ 3.311.—
Caños de 0,100 x 3 m. $ 4.600.—
Curva de 0,100 con base $ 1.000.—
Embudo vertical de [illegible] 30 x 30 $ 3.300.—
Ramal de 100 x 60, 45º
Pileta de patio A. P. de 0,60 $ 994.—
MAGNO
PRECIOS ESPECIALES A EMPRESAS CONSTRUCTORAS Y REVENDEDORES
URQUIZA 357 TEL. 250158
Y PARAGUAY 2532/44
TEL. 232337 MZA.

CORRALON
AVENIDA
OFERTAS
HIERRO de construcción Nº 8, la varilla ..... $ 555
CEMENTO la bolsa ..... $ 435
AZULEJOS, el mt. ..... $ 900
RIPIO - ARENA
Ladrillos - Ladrillones
BALDOSAS, todos los colores, el mt. ..... $ 380
— CREDITOS —
SAN MARTIN 145 - LAS HERAS - TEL. 216980
20|10|F|40284|20|10

Establecimiento Metalúrgico Di Chiara
NECESITA OPERARIO METALURGICO
Edad 20 a 30 años, servicio militar cumplido, inútil presentarse sin referencias en: Bandera de los Andes 4338 - Villa Nueva - De 8 a 12 y de 15 a 19 hs. 20|10|F|40293|21|10

ORO
COMPRAMOS MEJOR PRECIO A PARTICULARES Y COMERCIANTES
GALERIA TONSA - LOCAL A-14
11|5|F|25528 Pte.

"6ta. SECCION"
LUGONES 233 - 2 modernísimos departamentos, detalles de fino buen gusto. Vendo, 2 y 3 dormitorios, cochera y terraza. Faltan detalles de terminación. Acepto permutas. Automóvil o terreno céntrico. Atiendo de mañana en Tel. 243254. De tarde en los mismos, de 17 hs. en adelante. 20|10|T|02149|20|10

VIAJANTES LIBRES
Distribuidora productos alimenticios exclusivos incorpora viajantes libres. Zonas: Valle de Uco, Sur Pcia. Mza., Este Pcia. Mza., Pcia. de San Juan, Pcia. de San Luis. Pte. Rte. Sr. Gerente Comercial (6) Diario LOS ANDES.
20|10|C|853|20|10

GALPON VENDO
Sobre Ruta Rodríguez Peña a estrenar, 2.800 m2. terreno 1.100 m2. cubiertos
Cicchitti - Arístides Villanueva 451 - Teléfono 247020
20|10|C|812|20|10

SAN MARTIN
ALQUILO
Dpto. céntrico para consultorio en oficina, sala espera, baño y habitación. Informes Tel. 242520 - Ciudad. - 22804 - San Martín.
20|10|C|375|20|10

Nacional

Se jugará hoy sólo en las secciones "C" y "D"

BUENOS AIRES, 19 (NA). — Con cuatro partidos en esta capital y cinco en distintas ciudades del interior del país, a saber: Rosario, Mendoza, Mar del Plata, Salta y Santa Fe, se disputará mañana la octava fecha de las zonas "C" y "D" del campeonato nacional de fútbol.

Siete de esos cotejos se jugarán en horario nocturno y el restante, que tendrá por protagonistas a Argentinos Júniors y Talleres, de Córdoba, empezará a las 16 en cancha del primero, que no tiene iluminación artificial.

El adelanto de esta fecha de las zonas "C" y "D" respecto de la octava jornada de las secciones "A" y "B", se debe a que en cada una de aquéllas milita un equipo más que en estas, con lo cual de no adelantarse dos fechas de estos grupos, la finalización del torneo se produciría en distintas fechas. Esto es, las zonas "A" y "B" terminarían antes que las "C" y "D".

ZONA "C"

Los dos punteros de la zona se presentarán como locales en partidos que entraña riesgos distintos. Mientras Rosario Central no aparece comprometido por la visita de Sportivo Patria, Huracán, que alcanzó la punta el domingo último, se medirá con Unión, que aunque últimamente no ha rendido satisfactoriamente, siempre es un rival de cuidado.

Aldosivi, entretanto, uno de las formaciones del interior que está cumpliendo excelente papel en el certamen, visitará aquí a Vélez Sársfield que hace seis fechas que no gana. Lo hizo únicamente frente a All Boys, en la primera fecha del campeonato.

Completan la ronda en la zona San Martín de Mendoza-All Boys, en partido a jugarse en Mendoza y en el que los locales son favoritos de la mayoría dado que los bancos del porteño barrio de Floresta son los únicos que aún no han ganado partido alguno en el certamen y cuentan sólo con un punto.

INTERZONAL

Un excelente programa presenta el partido interzonal en el que se medirán el promovido Platense y Huracán de Comodoro Rivadavia. Los Calamares pese a haber mermado su rendimiento en las últimas fechas, se han constituido en verdaderos animadores del certamen, a punto tal de haber sido punteros durante las cinco primeras fechas y de ubicarse actualmente junto con Aldosivi, a sólo un punto de Rosario Central y Huracán, líderes del grupo "C".

Mientras tanto los de Comodoro Rivadavia han ganado y perdido en la misma proporción, tres partidos, y empatado uno. Ello revela que se trata de un equipo imprevisible, pero con condiciones de incomodar al más pintado.

ZONA "D"

Un riesgoso compromiso deberá cumplir Newell's Old Boys, puntero del grupo, que es esperado por Central Norte de Salta. Los rosarinos lograron desprenderse el último domingo de Argentinos Júniors que los acompaña en la primera posición y en la ocasión arriesgarán seriamente su privilegiado lugar, toda vez que Central Norte es un equipo que crece insospechadamente cuando actúa en su casa.

Entretanto Argentinos Júniors recibirá a hora temprana a los cordobeses de Talleres en un partido que puede alcanzar vibración, dado que los locales han encarado con mucho entusiasmo el campeonato Nacional en tanto que la formación cordobés, luego de un comienzo incierto, ha ido recuperándose y mantiene aun posibilidades de alcanzar la clasificación.

Casi lo mismo que de Talleres podría decirse de San Lorenzo de Almagro que mañana se enfrentará con Colón en Santa Fe, los rivales, al igual que Huracán de Comodoro Rivadavia y Talleres están con siete puntos, dos menos que Ferro y Argentinos Júniors que son escoltas, a una unidad, de Newell's, precisamente Ferrocarril Oeste, uno de los inmediatos seguidores de los rojinegros, se presentará en Mar del Plata enfrentando a San Lorenzo de esa ciudad, que está cumpliendo con un decepcionante papel que lo ha arrojado al último lugar de la zona.

Las alineaciones

BUENOS AIRES, 19 (NA). — Estas son las probables alineaciones de los equipos que tendrán a su cargo la animación de los partidos correspondientes a la octava fecha de las zonas "C" y "D" del campeonato Nacional, a jugarse mañana a partir de las 21, a excepción del cotejo entre Platense y Huracán de Comodoro Rivadavia, que se iniciará a las 18:

ZONA "C"

Vélez Sársfield
Aldosivi

Arbitro: Jorge Sukutián.
Vélez: Falcione; Maiaquín, Barreiro, Cardone y Gaetán; Iervasi, Larraquy y Luna; Dominé, Roldán y Meglio.
Aldosivi: Riolfo; Hipólito, Stringa, Raimondi y Alvarez; Belo Meza, Díaz y Veira; Sotelo, Místico y Sugasti.

Rosario Central
Sportivo Patria

Arbitro: Luis Pestarino.
Central: Ferrero; González, Pascutini, Killer y García; Solari, Aimar y Agüero; Palavecino, Andreuchi y Benito.
Sportivo Patria: A. Ríos; Almirón, Farías, López y Sánchez; G. Argañaraz, Gómez y Núñez; Villasanti, C. Argañaraz y González.

Huracán
Unión

Arbitro: Aldo Ottone.
Huracán: Baley; Cheves, Espinoza, Fanesi y Carrascosa; Ardiles, Leone y Larrosa; M. Rodríguez, Saldaño y Houseman.
Unión: Pérez; Sifuero, Mazzoni, Merlo y Bottániz; Bianchini, Telch y Marchetti; Ortega, Trossero y Casacchio.

INTERZONAL
"C" - "D"

Platense
Huracán (CR)

Arbitro: Roberto Barreiro.
Platense: Torres; Pipastrelli, Juárez, Pilla y Rivero; Gómez, Morelli y Pérez; Orlando, Herrera y Ulrich.
Huracán de Comodoro: Rodríguez; Peralta, Zucarelli, Laffite y Murguía; Olivera, Soto y Di Meola; Alí, Britapaja y Parra.

San Lorenzo (MdP)
F. C. Oeste

Arbitro: Alberto Ducatelli.
San Lorenzo (MP): Lucangioli; Casariego, Fortunato, Moreno y Aquino; Larroquet, Sangorrín y Mascareño; Garay, Eresuma y Capra.
Ferro: Malavolta; De Filippo, Idiarno, Domínguez y Garré; Pappandrea, Oca y Soto; Pricodko, Parisi y Crocco.

Central Norte (S)
Newell's Old Boys

Arbitro: Angel Coerezza.
Central Norte: Costello; Cortés, Laguna, Krincich y Palavecino; Confesor, J. C. Castillo y Rodríguez; Cardozo, Altamiranda y J. Castillo.
N. O. Boys: Carrasco; Rebottaro, Pavino, Sperando y Ortiz; Giusti, Gallego y Rocha; Montes, Moyano e Irigoyén.

Argentinos Júniors
Talleres (Cba.)

Arbitro: Roberto Maino.
Argentinos: Munutti; Roma, Pellerano, Gette y Minutti; Fren, Giacobetti y Di Donato; López, Alvarez y Ovelar.
Talleres: Quiroga; Ocaño, Galván, Oviedo y Avellaneda; Cabrera, Ludueña y Valencia; Bocanelli, H. Bravo y Alderete.

Colón
San Lorenzo

Arbitro: Claudio Busca.
Colón: Luraschi; Fertonani, Di Plácido, Báez y Leroyer; Mazo, Roldán y Rico; Sánchez, Roldán y Aricó.
San Lorenzo: Irusta; Villar, Olguín, Sánz y Uzin; Gauna, Marangoni y Chazarreta; A. Sánchez, Olivares y Villareal.

Guía deportiva

Andinismo

Anunció la Asociación Mendocina de Actividades de Montaña que hoy a las 21.30 realizará reunión ordinaria de clubes afiliados. El acto se cumplirá en Andes Talleres. Se considerará la creación de la Escuela de Montaña en nivel oficial y la instalación de refugios en zonas de alta montaña.

Básquetbol

Se cumplirá hoy la cuarta fecha del campeonato oficial con estos encuentros: Regatas vs. Atenas; Murialdo vs. San Martín; San José vs. A. y E.; Andes Talleres vs. Israelita; Andorena vs. Cano y Rivadavia vs. Villa Hipódromo. Los cotejos de primera se iniciarán a las 21.45 y las reservas a las 20.45, con excepción del partido en Rivadavia que se iniciará a las 22.45 y a las 21 el preliminar.

Comisión de deportes

GUAYMALLEN — Hoy a las 20, en el salón de Promoción de la Comunidad, en la municipalidad de este departamento, se procederá a realizar la reunión constitutiva de la comisión municipal de deportes.

Bochas

Por el torneo de tercetos de bochas jugarán hoy Vélez vs. Cieneguita; Villa Marini vs. A. y E.; Giol vs. Corralitos; V. Hipódromo vs. Independiente; A. Alvarez vs. San Martín y San José vs. Murialdo. Los partidos de 1ª y reserva se iniciaran a las 21, al igual de las primeras "B", reservas, segundas y terceras, siendo locales los nombrados en primer término.

Fútbol

Hoy a las 21 se cerrará la inscripción para el torneo mercantil de fútbol próximo a iniciarse.

Hándbol

Habrá hoy hándbol por la segunda fecha. Jugaran desde las 20 U.N.C. "B" vs. O.S.N. y a las 21.15, U.N.C. "A" vs. Santo Tomás de Aquino. Ambos cotejos se jugarán en U.N.C.

Minibásquet

El sábado próximo continuará el torneo oficial de minibásquet. En cancha de Regatas se jugará la cuarta fecha de este certamen femenino.

Papi fútbol

Informó el club Andes Talleres que se cerrará hoy, a las 23, el registro de inscripciones para el torneo de papi-fútbol "Spartago Castellani".

Tenis

Por el torneo "Amistad José de Casas" habrá hoy partidos en el club General San Martín, Perú 2392. La actividad comenzará a las 20.45.

Tenis de mesa

El viernes, a las 22, se clausurarán las inscripciones para intervenir en torneos juveniles, masculino y en las tres categorías, femenino (1ª, juveniles y cadetes) que se disputarán los días 23 y 24 del corriente, en Andes Talleres, a las 17 el primero y Obras Sanitarias el femenino, a las 15.

Boxeo: se entregaron diplomas habilitantes

El profesor Carlos A. Suárez, entrega el diploma al joven director técnico Víctor Volpe. El boxeo mendocino vivió una grata y emotiva fiesta.

Otra muestra de su alta jerarquía ha dado el boxeo mendocino. Pero no en ofrecer nuevos campeones, sino en dar una expresiva demostración de capacidad técnica, cual fue la de entregar títulos habilitantes a flamantes jurados, árbitros y directores técnicos egresados de la Escuela Mendocina, modelo en su género en el país.

La segunda promoción de esta escuela a cargo del conocido y destacado profesor Carlos, A. Suárez, fue objeto de una demostración de simpatía en el transcurso de una cena en la que se entregaron diplomas otorgados por la Federación Argentina de Boxeo, que encierran una total y amplia ratificación a lo actuado por la entidad mendocina.

Los diplomas: Luego de un período teórico-práctico donde los aspirantes cumplieron un ciclo efectivo de alta calificación le fueron entregados diplomas habilitantes para actuar en todo el país a los siguientes deportistas: árbitros, señores Ruggiero Gianfrancesco, Rubén Borgia, Juan Pons, Enrique Farina, Enrique García y Hugo R. Rojas, jurados, señores Julio Galaburri, Mario Yáñez, Arturo G. Deacon, Raúl F. Impellizzieri, Roberto Justribó, Enrique García, Juan Pons, Hugo Roberto Roja, Enrique Farina, Rubén Villarreal, Julio Martinelli; César Funes y Alberto Pedot y señorita Beatriz Ruiz, que es la primera jurado de boxeo en la Argentina. Como directores técnicos fueron distinguidos los señores Francisco Romero, destacado ex púgil, y Alfredo Olivares, también elemento altamente capacitado en esta función; Domingo Palacios, Pedro Lucero, José Brizuela, Pedro Suárez y Víctor Volpe, el más joven director técnico del país.

El acto alcanzó singular relieve y acusó momentos de gran emotividad, cuando hicieron uso de la palabra los señores Ramón A. Juárez titular de la Federación Mendocina de Boxeo, que presidió la reunión; José Massici, miembro de la Comisión Municipal de Boxeo; el comentarista deportivo radial, Cortez Bruna y el profesor Carlos A. Suárez. Todos hicieron referencia a la proficua labor realizada por la Escuela Mendocina de Boxeo y los méritos personales de los egresados. El trazo somero del sólido prestigio alcanzado por el boxeo mendocino señaló una explosiva demostración de simpatía de los presentes entre los que se encontraban el vice presidente de la Federación Mendocina de Boxeo, señor Francisco Morillas, invitados especiales y periodistas especializados.

En suma, una grata fiesta del boxeo mendocino cumplida, precisamente en el estadio de calle Mitre, donde se han cosechado tantos laureles.

El Boxing Club Landini festeja su aniversario

El Boxing Club Landini festejará el 7 de noviembre próximo el vigésimo aniversario de su fundación. Con tal motivo será servido en su sede un almuerzo de camaradería. La entidad tiene su sede en Sargento Cabral 2770, Las Heras, y la dirige el ex boxeador, cuatro años consecutivos campeón mendocino aficionado de la categoría mosca en la década del 40, José Alejandro Volpe. Del club han surgido boxeadores de la talla de Guillermo Murúa, Héctor Mulica, Aníbal Zillaruelo, Jorge Talquenca, Titín Naver, Oscar Rojas, Armando Luna y otros.

Durante la celebración del aniversario se homenajeará a los ex presidentes de la entidad, señores Dr. Raúl Aníbal Avalos, Anuar Slaibe, Ernesto Taropio y el actual titular, Francisco Díaz Peralta.

Las reservas de tarjetas pueden hacerse por teléfono a los números 218271 y 257200.

San Rafael

Quiroga se acerca al título de primera "B"

SAN RAFAEL. — Quiroga se encuentra a un paso de consagrarse campeón 1976 del torneo oficial de primera división B, y con ello adjudicarse el derecho de ascender el año próximo al círculo privilegiado.

La suma de puntos que ha obtenido Quiroga cuando se llevan cumplidas 6 fechas del torneo de "los seis", es de 12 puntos, y lleva una ventaja de 6 a sus más inmediatos perseguidores que son El Tropezón y El Porvenir. Ello indica que Quiroga obteniendo 3 puntos más, en los cuatro partidos que debe jugar, habrá alcanzado el preciado título de Campeón.

Los resultados de la sexta fecha del certamen, primera de la ronda de los desquites fueron los siguientes:

Cuadro Benegas y El Porvenir igualaron en 3 tantos; El Tropezón cayó vencido por Cuadro Nacional por 2 a 1 y Quiroga se impuso a La Llave por el abultado 6 a 0.

La tabla de posiciones ha quedado conformada de la siguiente manera: Quiroga 12 puntos; El Tropezón y El Porvenir 6; Cuadro Benegas y Cuadro Nacional 6 y último La Llave con 2 puntos.

Próxima fecha

La séptima fecha, antepenúltima del certamen comprende estos partidos: La Llave recibirá en su cancha a Cuadro Benegas; Cuadro Nacional será local frente a Quiroga y El Jorvenir será visitado por El Tropezón.

Conteh desea enfrentar a Galíndez

LONDRES, 19. (Télam-Latín-Reuter). — El púgil británico John Conteh, campeón medio pesado para el Consejo Mundial de Boxeo (C.M.B.), está ansioso por enfrentarse con el argentino Víctor Emilio Galíndez, monarca de la Asociación (AMB).

Su hermano y apoderado, Tony, dijo hoy en esta ciudad que "John está preparado para enfrentar a Galíndez en cualquier momento y en cualquier lugar, él quiere tenerlo dentro de un ring".

Vóleibol

El viernes próximo actuarán en Tunuyán los seleccionados masculino y femenino de la Federación Mendocina de Vóleibol. A las 19 viajarán en ómnibus cedidos por la Dirección de Deportes y Recreación de la Provincia.

Los equipos jugarán con similares de ese departamento en el Gimnasio Municipal y realizarán exhibiciones.

Polo

BUENOS AIRES, 19 (Télam) Con las victorias obtenidas esta tarde frente a Tortugas y La Margarita, por 17 a 8 y 16 a 13 respectivamente, los cuartetos de Coronel Suárez y Nueva Escocia se clasificaron semifinalistas del certamen abierto de polo, organizado por el Hurlingham Club.

Pentatlhon militar

CARACAS, 19 (Télam-EFE). — El subteniente venezolano García Figuero ganó hoy la prueba de natación del VI Campeonato Sudamericano de Pentatlón Militar que se celebra en esta ciudad y batió el récord de estos torneos, con 1.117 puntos.

Disputadas las pruebas de tiro, recorrido de obstáculos y natación, la Argentina sigue primero tanto en la clasificación individual como general.

En la prueba de natación disputada hoy, el cabo principal argentino Miguel Quiñones quedó segundo con 10.93,6 y su compatriota el cabo primero Aníbal Marín, 3º con 10.91,2.

La clasificación general individual quedó así: 1) Cabo primero Aníbal Marín, Argentina, 2.368,3 puntos; 2) cabo principal Miguel Quiñones, Argentina, 3.163,6; 3) cabo primero Fernando Ventura, Argentina, 3.158,8; 4) Sgto. Daniel Kambic, Argentina, 3.121,9; 5) subteniente Nicasio Berlinghieri, Argentina, 3.118,8; 6) sub.Tte. García Figuero, Venezuela, 3.110.

La clasificación por países es la siguiente:

1) Argentina, 12.712 puntos; 2) Brasil, 12.251; 3) Venezuela, 11.918 puntos.

AVISOS CLASIFICADOS

(Viene de la Pág. anterior)

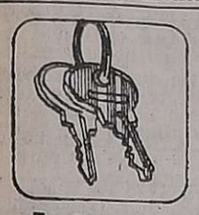

Arriendos y Cambios

A PROPIETARIOS que desean alquilar excelentemente, emplean nuestro servicio. Además, aunque el inquilino no pague, usted siempre cobra. Consúltenos. José Federico Moreno, ex director de la Cámara Alquilerer. San Lorenzo 332, Tel. 249745 - Diríjase a quien cuyo apellido inspira confianza. 18|10|C|11|20|11

A PROPIETARIOS alquilen por intermedio de Carlos E. Barrera Oro y Juan P. Landart, le garantizamos muy buenos inquilinos y estamos asesorados por abogados prestigiados del foro local en el aspecto legal. Mitre 1378, Ciudad. Tel. 257726. 5|9|F|24901|Pte.

A/DUEÑO: Necesitamos casas y departamentos $ 18.000 a $ 50.000, alquileres reajustables, dos garantías, depósito. Consúltenos sin compromiso. Provivienda - Perú 1214, Teléfonos: 218277 - 255813 - 258054. 18|10|C|58|20|10

A $ 50.000, depto. 3 dorm., frontal, dep. calefacción central, céntrico. Garibaldi 468. Ciudad. 20|10|C|810|20|10

A $ 70.000, local comercial e privada y baño, teléfono, céntrico. Garibaldi 468. Ciudad. 20|10|C|810|20|10

A $ 15.000, tintorería con vivienda, vendiéndose maquinarias. José Federico Moreno. San Lorenzo 332. 20|10|C|809|20|10

A $ 50.000, despensa con vivienda, vendiéndose mercaderías. José Federico Moreno San Lorenzo 332. 20|10|C|809|20|10

A $ 25.000, departamento céntrico, teléfono. José Federico Moreno. San Lorenzo 332. 20|10|C|809|20|10

A $ 7.000, mercadito, gran clientela, vendiéndose instalaciones. José Federico Moreno. San Lorenzo 332. 20|10|C|809|20|10

A $ 20.000, galpón, Guaymallén, con baño. José Federico Moreno. San Lorenzo 332. 20|10|C|809|20|10

A $ 20.000, casa amplia, Las Heras, micros cerca. José Federico Moreno. San Lorenzo 332. 20|10|C|809|20|10

A CASA centralísima 10 habitaciones. Ideal clínica, oficinas, institutos, residencial. Teléfono 257080. Horario comercio. 20|10|C|827|?2|10

A $ 18.000 departamento B Cano, liv.comedor, 2 dormitorios placard, dependencia. Provivienda - Perú 1214. 20|10|C|859|20|10

A $ 25.000 departamento amoblado 6ta. liv.comedor, 1 dormitorio placard, dependencia. Provivienda - Perú 1214. 20|10|C|859|20|10

A $ 20.000 casita antisísmica, 6ª Sección, con garaje. José Federico Moreno. San Lorenzo 332. 20|10|C|809|20|10

ALQUILO hermoso departamento a estrenar en Godoy Cruz, living comedor, cocina comedor, 2 dormitorios $ 25.000. T. 291908. 20|10|F|40318|20|10

ALQUILO local mediano, negocio, taller, bien ubicado. San Martín Sur 291. G. Cruz. 20|10|F|30103|20|10

ALQUILAMOS 1 habitación a la calle con derecho a baño, a metros de Pellegrini, Godoy Cruz. Córdoba 154. 20|10|F|40271|20|10

ALQUILAMOS casa amplia, sobre Independencia, Las Heras, ideal negocio o taller. Córdoba 154. 20|10|F|40272|20|10

ALQUILO departamento frontal estrenar, living-comedor, 3 dormitorios, céntrico, $ 40.000. Arenas Propiedades, Colón 484. 20|10|F|40278|20|10

ALQUILO habitación ventana a la calle para negocio. Paso de los Andes 1063. Villa Hipódromo. - Tel. 227769. 20|10|C|851|20|10

ALQUILO departamento sobre Emilio Civit a estrenar $ 50.000, pimes. Sr. Cairo - Tel. 259552. 20|10|C|855|20|10

ALQUILO casa en quinta sección, 3 dormitorios, baño instalado, cocina comedor, garaje. Todo servicio. Inmobiliaria Belgrano, Cabral y Burgos - Las Heras. 20|10|C|860|20|10

ALQUILO moderna, confortable casa en 6ta. Sección, 4 dormitorios, 3 baños, cochera, patio. Mensualidad $ 65.000. Tratar sin intermediarios. Teléfs. 216407 - 245708. 20|10|C|833|20|10

ALQUILO departamento interno. Dorrego, 3 habitaciones, 1.400,000. Andes, Dorrego 123 - 242917. 20|10|C|830|20|10

ALQUILO amplio salón, 270 mts. cuadrado, baños, patio amplio, radio céntrico. San Martín 2040, Ciudad. 20|10|C|816|20|10

ALQUILO lote totalmente cerrado 300 mts. todos los servicios, sobre calle Pellegrini de San José. Mengoni, Colón 428 - Teléf. 246295. 20|10|F|40344|20|10

ALQUILO oficina céntrica, planta baja, dos ambientes, baño, teléfono. Montalto Inmobiliaria. Coronel Díaz 316. 20|10|C|860|861|20|10|D

ALQUILO casita, 3 habitaciones, a personas mayores. 20.000 mensuales. 216796. 20|10|C|846|20|10

ALQUILO lujoso Dpto. céntrico, amoblado, aire acondicionado, heladera, dos dormitorios. Jorba Inmobiliaria, España 1248, Of. 11, Tel. 253595. 19|10|F|40016|20|10

ALQUILO salón negocio, vivienda. J. V. Zapata 361. Guaymallén. Tel. 261150. 19|10|C|488|20|10

ANTISISMICA alquila dueño, tres dormitorios, garaje, patio. Avellaneda 462. Ciudad. 19|10|C|532|21|10

ALQUILO local para escritorio, con baño, planta baja, $ 1.600.000, s| San Lorenzo; 2) 2 locales, para escritorio, depósito, s|Saavedra, San José, $ 1.500.000; 3º) 3 galpones, s|Rioja, 300 mts. cubiertos, baño, entrada camiones. - Asociación Propietarios. Chile 1733, Martillero Henríquez. 20|10|F|40235|21|10

ALQUILO casa, Carrodilla, s|ruta, ideal para boite. Asociación Propietarios. Chile 1733, Martillero, Henríquez. 20|10|F|40233|21|10

ALQUILO galpón con tinglado, poco uso, 800 mts. cubiertos, 3 oficinas, 3 baños, amplia entrada, todos servicios funcionando, Ciudad, ofrezco interesado directo. Tratar: Berutti 1407, Dorrego, de 16 horas adelante. 20|10|C|758|20|10

ALQUILO pieza chica, una o dos personas, pueden cocinar, lavar, baño privado, con o sin camas. Jujuy 186. Mensual 8.000. 20|10|C|790|20|10

ALQUILO departamento de categoría, 2 dormitorios y demás dependencias, amoblado, centro ciudad. J. Cecco. Colón 617. Mza. 243330. 20|10|F|40223|20|10

ALQUILO salones en planta baja, galería, sobre calle San Juan, centro ciudad, distintas medidas y precio. J. Cecco Colón 617. Mza. 243330. 20|10|F|40224|20|10

ALQUILO salón en planta baja, a la calle, cerca de E. Civit y Belgrano, 30 m2. J. Cecco. Colón 617. Mza. 243330. 20|10|F|40225|20|10

ALQUILAMOS local a la calle, s| Colón, 140 m2., $ 100.000, departamento céntrico, frontal, 2 dormitorios, dependencias servicio, $ 30.000 Escritorio a estrenar, cerca tribunales, 2 ambientes, $ 18.000. Godoy & Pelaia. 258543 y 251597. 20|10|F|40210|22|10

ALQUILO, zona bancaria, Dpto. 2 ambientes, profesional, vivienda. Inmobiliaria. 256413. 20|10|C|740|20|10

ALQUILO departamento planta baja, 1 dormitorio. Colón 293 - Teléfono 249914. 20|10|C|597|22|10

ALQUILO salón 25 metros, baño, primer piso único, ideal profesional. Barrio Ejército Los Andes. Tratar Marziali. T. 245373. 2010|F|745|20|10

ALQUILO casa tres habitaciones, salón para negocio, dependencias. Ferrari 611, San José, Gilén. 20|10|C|601|20|10

ALQUILO departamento céntrico a estrenar $ 28.000. Tel. 247502, de 16 a 20 hs. 2010|C|743|20|10

CASA para mediana industria se alquila. Tratar Lamadrid 981. Dorrego, de 11 a 17 hs. martes a jueves. 19|10|C|486|20|10

CENTRICO depto. amoblado, 2 amplios ambientes alfombrados, ascensor, $ 30.000 mensuales; otro Godoy Cruz $ 22.000. Urquiza 127. Of. 12. Cdad. 20|10|T|2133|20|10

CASA 2 dormitorios, necesito alquilar hasta $ 22.000 mensuales, buenas garantías. Tel. 252611. 20|10|C|712|20|10

DEPARTAMENTO centralísimo, dos dormitorios, living comedor subdividible, servicios, ofrezco para estudio, profesionales. 291304. 20|10|C|452|20|10

EMPRESA busca alquilar directamente a propietario departamento céntrico 2 ambientes, para vivienda. Garantía a satisfacción. Ofertas a: Organización ELECE - Teléfono 251167. 20|10|T|2103|20|10

GALPON en 6 Sección, 100 m2., fuerza, baño, teléf., para industria o depósito, $ 30.000. Jujuy 123. 19|10|T|2069|20|10

GALPON alquilo, calle Rivadavia a mts. plaza G. Cruz, 530 mts. cubiertos, 900 playa, 100 locales. T. 245321. 19|10|C|738|739|22|10|AD

GALPON 350 metros, Carril Nacional, Villa Nueva. Alquila Entente. - Tel. 291239. 20|10|F|40175|20|10

H. R. MONTENEGRO escucha ofertas, necesito alquilar, casa o departamentos, 2 dormitorios, Gran Mendoza - Tel. 217103. 20|10|C|858|20|10

H. R. MONTENEGRO: Alquila, ideal departamento para oficina o vivienda, en Avda. España, 1 dormitorio, living comedor, cocina y dependencias. Tel. 217103. 20|10|C|868|20|10

H. R. MONTENEGRO: Propietarios alquilen por intermedio de nuestra firma. Ofrecemos máxima seriedad y honestidad. Teléf. 217103. 20|10|C|868|20|10

LOCAL sobre Gral. Paz, amplia recepción, 2 privados, kichinette, teléfono. Tel. 247020. - Cicchitti. 20|10|C|811|20|10

NECESITO alquilar departamento, pago $ 2.500,000, buenas garantías. Tel. 230111 20|10|C|764|20|10

NECESITO casa o depto. 2 y 3 dorm., pembajada y empresa. Ofrecer: 243397. 20|10|C|810|20|10

OFICINA amoblada con baño y teléfono, alquilo. San Lorenzo 662. 20|10|C|658|21|10

SE ALQUILA departamento, Gualberto Godoy 1538, Dorrego. Tratar miércoles y jueves 15 a 18 horas. 20|10|C|586|20|10

$ 20.000, depto. interno, 4 ambientes, teléfono. San José. Urquiza 127. Of. 12. 20|10|T|2134|20|10

Servicio Doméstico Pedido

AA EMPLEADA todo el día, inicial 800.000 - referencias - Necochea 384 - 4º A Cdad. 18|10|C|257|20|10

A EMPLEADA cama adentro o medio día, sueldo convenir. Rondeau 242. 19|10|C|487|20|10

A EMPLEADAS hasta 1.100.000 con - sin retiro - Morón 284 - Tel. 291104. 18|10|C|258|22|10

A EMPLEADA buen sueldo. Don Bosco 137. 7º, Dpto. 94. 20|10|T|2105|20|10

A NECESITO empleada c|adentro con referencias. Sueldo inicial $ 7.000. San Martín 1003, Godoy Cruz, Esq. Htal. Español. 20|10|C|614|20|10

A EMPLEADA cama adentro. Referencias. Sin lavado ni cocina. $ 800.000. Tratar: Tabanera 2550. Cdad. Micro 12. 20|10|O|770|20|10

A EMPLEADA 8 a 12.30, c|referencias. Rioja 228. Cdad. 20|10|C|714|20|10

EMPLEADA, 3 medios días semanales, necesito. Traer referencias. Rondeau 131. Cdad. 19|10|T|02080|20|10

EMPLEADA para limpieza cama adentro con referencias, buen sueldo necesito. Avellaneda 548, ciudad. 19|10|T|2033|21|10

EMPLEADA, cama adentro, cocina sencilla. Hay otra. San Martín 467. Godoy Cruz, frente Ricci. 19|10|F|30086|20|10

EMPLEADA con retiro, indispensable referencias. Llamar de 9 a 13 horas. Rufino Ortega 155. Tel. 242393. 20|10|T|2157|20|10

EMPLEADA competente, todo el día. Sueldo inicial 8.000. Referencias. San Martín 3154. 216613. 20|10|C|698|20|10

EMPLEADA con o sin retiro recomendada necesito. 9 de Julio 945, 2º "D". 20|10|F|40281|20|10

EMPLEADA con o sin cama adentro, franco sábado y domingo, sueldo $ 1.000.000. Espejo 121 - Cdad. 20|10|T|02140|20|10

EMPLEADA cama adentro, referencias y documentos. Emilio Civit 504, 1º piso. 20|10|T|02142|20|10

EMPLEADA para servicio doméstico competente para medio día, sin lavado y sin planchado. Remedios Escalada 2661, Dorrego, Guaymallén. Línea 12. 19|10|F|39865|20|10

EMPLEADA cama adentro o con retiro necesito. Buen sueldo. 25 de Mayo 849. Ciudad. 20|10|T|02121|20|10

EMPLEADA necesito de 8 a 16. Gualberto Godoy 588, Dorrego, Guaymallén. 19|10|C|396|20|10

EMPLEADA medio día se precisa. San Lorenzo 444, 3º, 52. 19|10|C|398|20|10

MATRIMONIO ofrece casa a señora o señorita sola, a cambio de compañía. Carril Sarmiento 1950, G. Cruz. 20|10|C|803|?0|10

NECESITO chica medio día tareas domésticas Bº Trapiche, Godoy Cruz. Teléfono 224848. 19|10|T|2038|20|10

NECESITO empleada doméstica, tratar: San Martín 2621, Ciudad. Solamente después de las 18 horas. 20|10|C|725|20|10

NECESITO empleada desde ? a 18 hs. 9 de Julio 318. (Barrio Bombal). 20|10|C|679|20|10

NECESITO empleada, cama adentro, para atención y limpieza de Hotel. Jujuy 720 19|10|C|661|662|20|10|AD

NECESITO cocinera, comida sencilla, cama afuera, de 8 a 18 hs. Buen sueldo. Inútil presentarse sin referencias. Llamar a los teléfonos 293315 ó 231620. 20|10|C|831|20|10

NECESITO empleada, cama adentro. Belgrano 1174, Ciudad. Tel. 255583. 20|10|T|2147|20|10

NECESITO empleada para limpieza general, ½ día, buen sueldo. Huarpes Nº 823. Ciudad. 20|10|F|40252|20|10

NECESITO empleada cama adentro. María Curie 6268. B. Santa Ana. T. 260776. 19|10|C|762|19|10

NECESITO empleada cama adentro. Bs. Aires. 246. Dpto. C. Ciudad. 20|10|T|02122|20|10

SE NECESITA empleada, se acepta con hijo en edad escolar. Arístides Villanueva 188, ciudad 19|10|T|2041|20|10

SERVICIO doméstico. Empleada competente, entienda cocina, todo el día. Avenida España 866. Departamento 26. 20|10|C|606|20|10

SEÑORITA, de 8 a 16, ayudar quehaceres. Godoy Cruz 394. 20|10|C|863|20|10

SOLICITO empleada por la

CORREO ARGENTINO Mendoza
Concesión Nº 47/Dto. 8º Franqueo a Pagar
Concesión Nº 228 Tarifa Reducida

LOS ANDES

MENDOZA — Miércoles 20 de Octubre de 1976

Año XCV — Núm. 31.432

Hoy, en Independiente, San Martín y All Boys

Atlético San Martín recibirá esta noche, desde las 21.30, al equipo de All Boys de la A.F.A. El partido se jugará en la cancha de Independiente Rivadavia y corresponderá a la octava fecha de la zona "C" del torneo Nacional 1976. Para los "Albirrojos", este encuentro significará otra oportunidad para buscar la primera victoria del Nacional en Mendoza. Hasta ahora sólo ha obtenido empates con Huracán, Talleres y Vélez Sársfield, contando además con una derrota a manos de Aldosivi. Sin embargo, como visitante su campaña ha sido efectiva, ya que registra triunfos sobre Platense y Sportivo Patria, con sólo una derrota, ante Rosario Central, en Arroyito, por 1 a 0.

A San Martín lo separan de All Boys seis puntos, ya que el elenco de Floresta ha logrado un punto a raíz de un empate. San Martín tiene siete puntos y una campaña muy superior a la de los porteños. Esta es la estadística. En la realidad, el aficionado sabe bien que en la cancha se produce lo contrario. Nadie desconoce la superioridad que sin duda tiene San Martín. Pero nadie discute que partidos son partidos y siempre debe esperarse la hora de la verdad para conocer un ganador.

Algo que identifica a los "Albirrojos" y "Albos", es que generalmente despliegan un juego técnicamente apto, donde el cuidado del balón es lo más importante. Esta puede ser, entonces, la parantía para el público que concurra hoy al estadio "Azul", una garantía que significa la esperanza de ver un buen partido.

Los precios

Para el encuentro de esta noche, regirán los siguientes precios de localidades: general, 190 pesos; socios de San Martín, 100 pesos; socios menores, 50 pesos; adicional a platea alta numerada, no socios, 400 pesos; socios, 200 pesos.

Accesos

Los accesos serán los siguientes: populares, carnets sin fotografías de la Liga Mendocina, a plateas y socios de Independiente y San Martín, por avenida Las Tipas; invitados especiales, periodistas y carnets con fotografía de la Liga Mendocina, por avenida Las Tipas; accesos internos para carnets de la Liga Mendocina, con fotografía a platea sin numerar; sin fotografía a popular; socios de Independiente y San Martín, al sector norte, sin cargo.

Venta anticipada

Hoy habrá venta anticipada de localidades, de 8.30 a 12.30, en la secretaría del Atlético San Martín.

Preliminar

Desde las 19.30 jugarán como preliminar, los veteranos de San Martín y Andes Talleres.

El plantel de jugadores de Andes Talleres será el siguiente: Bonacosa, Fumagalli, Tobares, Manino, Eibar, Faúndez, Rubén Rodríguez, Malfitani, Salguero, Converti, Rinaldini, Fernández, Sesti, Maldonado y Héctor Domínguez.

Llegada de All Boys

Para jugar esta noche con San Martín, llegó ayer por vía aérea a Mendoza la delegación futbolística de All Boys. El grupo de jugadores del club de Floresta presentó optimismo en general. La opaca actuación en el presente Nacional, sin duda alguna los tiene obligados moralmente a buscar la ansiada rehabilitación.

Entre los jugadores que llegaron a El Plumerillo, ubicamos a Francisco Nicolás Del Valle, nuestro conocido delantero por su anterior actuación en Gimnasia y Esgrima. El jugador sanjuanino demostró alegría de volver a nuestra provincia y ya en el diálogo expresó: "En All Boys seguimos buscando el triunfo. En varios partidos se jugó lo necesariamente para no perder y sin embargo no se dieron los resultados. Los jugadores estamos convencidos que hay que seguir luchando para hallar ese primer triunfo que se nos niega. Personalmente considero que debo levantar más el rendimiento. Sobre mi estada en Mendoza, quiero decirles que me siento muy a gusto y con ganas de saludar a los amigos que tengo acá. A los amigos que no puede ver, les envío por intermedio de LOS ANDES un gran saludo".

Los equipos

San Martín: Pedone; Gramari, Zuvialde, Villegas y Millán; Tello, Bazán y Monárdez; Gómez, Trama y Miori.
Director técnico: Pastor Acosta Barreiro.

All Boys: Barisio; Pintos, Insaurralde, Dragonetti y Pérez; Rodríguez, Peracca y Andrade o Vacaro; Naranjo o Krabler, Del Valle y Nieto.
Director técnico: Carmelo Faraone.
Cancha: Independiente Rivadavia.
Arbitro: Derval Parenti.
Hora: 21.30.

Parte de la delegación de All Boys momentos después de su arribo en el aeropuerto de El Plumerillo. Al centro, el sanjuanino del Valle que dirigirá el ataque. Hay optimismo en la gente de Floresta, pese a que no ha alcanzado aún el sabor del triunfo en este Nacional.

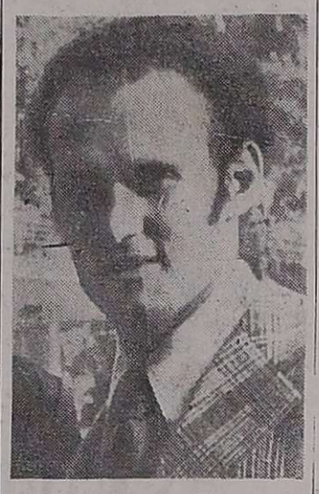

Miori, nuevamente en el gol. En Formosa marcó dos. Los del Este confían en su efectividad para hoy, ante All Boys.

Baby fútbol

LA PAZ. — Con gran entusiasmo se desarrolló en el salón polideportivo de esta villa, el campeonato de babyfútbol, organizado por el Departamento de Cultura y Deportes Municipal.

Al promediar el torneo dividido en dos zonas, estas son las posiciones: zona "A", San Martín 6 puntos, Defensores del Este 4, Mecánica y Alpatacal cierran la tabla sin ningún punto.

En la zona "B", Villa Antigua y Vialidad encabezan la tabla con 4 puntos; Meller 2 y último Juventud Unida sin puntos. Colaboran como árbitros los señores Osvaldo Sánchez, Armando Rosales y Miguel Angel Batistella.

Corredores de motociclismo deben afiliarse

La Federación Mendocina de Motociclismo (Reforma a Regional 3 de Motociclismo), informó que los corredores locales novicios y oficiales deberán registrar su afiliación en España 4017 de Villa Nueva, en el horario de 20.30 a 22. Se anunció que los corredores que no cumplan este requisito, no podrán participar en las pruebas del próximo domingo.

Provincial: activan su preparación los equipos

Los tres equipos representantes de la Liga Mendocina de Fútbol, Independiente Rivadavia, Godoy Cruz y Luján Sport Club que participarán en el torneo de fútbol "Provincial", se encuentran en plena preparación y ultimando la lista de refuerzos permitidos para dicho certamen. El campeonato dará comienzo el domingo próximo en los distintos departamentos aledaños a Mendoza.

Luego de una recorrida por los clubes participantes, logramos el siguiente material:

Independiente Rivadavia

El campeón, Independiente Rivadavia viene intensificando sus entrenamientos. En diálogo con el director técnico Mario Imbellone nos dijo: "si bien es cierto que el equipo quedó algo desmantelado por los jugadores que pasaron a préstamo a San Martín por el Nacional, se viene trabajando intensamente en busca de una nueva estructuración futbolística. Los elementos incorporados hasta el momento como refuerzo, tales como Hugo Sosa y Mario Adolfo Cornejo, de Guaymallén, y Raúl Oscar Galeassi, de Maipú, se han integrado en gran forma al resto del plantel y pueden llegar con el tiempo a convertirse en piezas útiles para el equipo". Nos adelantó el técnico que de un momento a otro quedará solucionada la incorporación de dos elementos más, uno sanjuanino y el otro puntano.

En el entrenamiento de la víspera se trabajó en fútbol colectivo y sólo Quevedo y Velázquez fueron los ausentes por lesiones. El resto sin novedad y todo es optimismo para su primer compromiso ante Sportivo La Consulta.

Godoy Cruz

El ganador del torneo de "los cuatro" también se encuentra en plena preparación para la iniciación del "Provincial". Ayer hubo fútbol entre los integrantes de primera y cuarta divisiones. Recuperado de una lesión, se reintegró el volante Carlos Secundino Benítez. El resto sin novedad, salvo las ausencias de Eduardo Miguel Méndez y Jorge Osvaldo Pereyra, que viajaron a Chile para ultimar detalles para su posible incorporación al Colo Colo del vecino país. Godoy Cruz jugará con Energía Atómica de Malargüe.

Luján Sport Club

De la mano del popular Víctor Antonio Legrotaglie, Luján sin pensar que iba a participar en el Provincial, al retirarse Gimnasia y Esgrima, no ha descuidado su preparación, ya que desde que se hizo cargo de la dirección técnica Legrotaglie, varios son los encuentros amistosos que ha disputado. Es decir que el equipo está en perfectas condiciones para iniciar el torneo. La subcomisión de fútbol y el técnico no obstante están trabajando para reforzarlo con 3 ó 4 jugadores de primera línea, para lograr un mayor potencial. También ha vuelto a hacerse cargo de la preparación física, el profesor Mario Riveros.

General Alvear

GENERAL ALVEAR. — Con gran expectación se espera en el medio la iniciación del torneo "Provincial", en su segunda edición, donde este año Alvear, contará con la participación de dos equipos, el campeón y subcampeón, Pacífico y Real del Padre, respectivamente.

El tricampeón alvearense Pacífico, se encuentra ya listo para iniciar su participación en este importante torneo donde el domingo actuará como local enfrentando a Sarmiento, partido en el que el "Lobo" alvearense estrenará su flamante título de campeón. Entre los refuerzos que se han logrado para encarar con mayor propiedad este torneo se cuentan: Hugo García, David Giufredi y Juan José Donato, valores éstos provenientes de clubes de la Liga Mendocina; Miguel Almandoz, Jorge Quiroga, Oscar Sosa y Muñoz, que pertenecen a clubes del medio, es decir de Alvear. Con ello Pacífico llenó el cupo de los siete refuerzos que permite la reglamentación del certamen.

Raúl Oscar Galeassi será uno de los refuerzos que utilizará Independiente Rivadavia para el "Provincial" de fútbol. Una importante contratación del campeón, por la experiencia y buen manejo del "Cordobés".

Real del Padre

En tanto, el presidente de Real del Padre, Rogelio Casterllarnau, señaló a nuestro cronista, que se viene trabajando activamente para lograr que Real del Padre encare el Provincial con la responsabilidad que se merece y de la mejor forma posible. Citó Casterllarnau que ya se cuenta con la incorporación como refuerzos de Raúl Digiovanni, Rodolfo Cirica, Antonio Mayorga y Luis Olivas, jugadores estos de los clubes que militan en el círculo superior de la Liga Alvearense. En tanto se encuentran avanzadas las conversaciones tendientes a obtener la incorporación del atacante Pedro Montaña, y los zagueros Raúl Coronado y Martínez, del Atlético Villa Atuel, de la Liga Sanrafaelina de Fútbol.

Se nos informó que el jueves a más tardar, estas inclusiones podrían quedar concretadas ya en forma definitiva para este Provincial, y en caso de que no prosperarán se buscaría otros elementos de Alvear.

Malargüe

MALARGÜE.— Con gran entusiasmo se espera en esta villa la presentación de Godoy Cruz, de la Liga Mendocina, enfrentando al equipo de Energía Atómica en la fecha apertura del torneo Provincial.

Este torneo ha acaparado la atención de los aficionados al fútbol, dado que por primera vez un equipo de Malargüe entra a competir en un centamen de esta naturaleza. Los dirigentes del club Energía Atómica están seriamente atareados, al decir de su presidente Carlos García, con quien mantuvimos una entrevista telefónica, tratando de solucionar los más diversos inconvenientes que se le plantean a la entidad para afrontar este compromiso.

García nos señaló que ya se ha logrado el concurso de seis refuerzos y se están haciendo las gestiones correspondientes en San Rafael para conseguir el restante. Están concretadas las incorporaciones de José Orozco y Carlos Nocenzo, del Atlético Villa Atuel, de San Rafael; Rafael Cara, José Andrada, Jorge Guardia y Cardozo, que pertenecen a Deportivo Malargüe, Vialidad y San Lorenzo, todos de Malargüe. Agregó que se están realizando las tratativas correspondientes para lograr que algunas de las empresas subsidiarias de YPF que se encuentran radicadas en Malargüe, colaboren con la entidad en la prestación de un ómnibus que permita el traslado en las salidas que tenga que hacer Energía Atómica en sus presentaciones por el Provincial. Nos destacó además, que en caso de no concretarse ese pedido, los socios de la entidad han prometido facilitar sus vehículos para el traslado de jugadores.

Con relación a la preparación del equipo se nos dijo que está a cargo de la dirección técnica Nicanor Méndez y como asesor actuará David Saldaño. El plantel de jugadores que en su totalidad trabaja en la planta uranífera de la CNEA, se entrena en forma discontinua y en distintos horarios por cuanto, se nos destacó, trabajan en turnos rotativos, pero que de todas formas los entrenamientos se vienen efectuando con gran entusiasmo y dedicación.

Argentino vs. Chapanay

Atlético Argentino y San Carlos de Chapanay jugarán hoy un encuentro amistoso en San José, a las 16. El plantel local está integrado por estos jugadores: Lencinas, Pellingrinuzzi, Aciar, Mazza, Morón, García, Gutiérrez, Zolorza, Fernández, Vitale, Paratore, Lucero, Aguirre, González, Rudavetz, Quintana y Stancampiano.

Este encuentro es una práctica para San Carlos de Chapanay con motivo del próximo Provincial.

La Liga sesionó anoche

Hubo reunión anoche del consejo directivo de la Liga Mendocina de Fútbol y participaron catorce consejeros. En primer término se resolvió aprobar la siguiente programación de primera "B", última del torneo de 1976: domingo 24, Villa del Parque vs. Leonardo Murialdo (en la cancha de Jorge Newbery) Gutiérrez vs. Rodeo del Medio (se jugará en la cancha de Gutiérrez de común acuerdo entre esos clubes); Chacras de Coria vs. San Roque; Luzuriaga vs. Fray Luis Beltrán; Lavalle vs. Mayor Drummond y Obrero Demaco vs. Jorge Newbery.

A raíz de aprobarse que los jugadores que intervendrán en el torneo Provincial serán atendidos por el consultorio médico de la Liga Mendocina, se dispuso fijar diez pesos como contribución de los participantes para el fondo consultorio médico.

Finalmente, el señor Francisco Coccioni, luego de leerse una nota del club Gimnasia y Esgrima, en la cual se rectifica de una medida y pide se lo incluya como participante del Provincial, hizo un sistemático detalle de las alternativas producidas desde el martes 12 pasado relacionado con los intervinientes del torneo. Tanto el presidente como los señores consejeros, coincidieron en determinar que no hay posibilidad de solución ante el pedido de Gimnasia de participar del torneo, al considerar que en la reunión del sábado pasado de los presidentes de ligas ya se había estructurado todo para iniciar el domingo próximo la segunda edición del torneo Provincial.

10 medallas

SANTIAGO DE CHILE, 19 (Télam-DPA). — El equipo de la Argentina es el que más medallas ha obtenido en el decimoprimer campeonato sudamericano de esgrima para adultos y octavo para juveniles.

Cumplidas siete jornadas, el equipo argentino ha acumulado ya diez medallas, obtuvo medalla de oro en las especialidades espada juvenil, sable juvenil, florete damas adultas y sable varones adultos. Asimismo ha logrado cuatro vicecampeonatos y dos terceras ubicaciones. Le sigue Brasil con cuatro medallas. Oro en florete damas juvenil y tres de bronce.

Uruguay y Chile tienen dos medallas cada uno. Oro y bronce en ambos casos.

En las últimas ubicaciones se encuentran Venezuela y Perú, con dos de plata el primero y ninguna el segundo.

Motociclismo

La inauguración del "óvalo"

Realizaron una visita de cortesía a nuestro diario, el presidente y prosecretario del Automóvil Club Mendoza, señores Antonio Díaz Costantini y Saul Massironi respectivamente.

Los visitantes nos dieron a conocer algunos pormenores relacionados con la disputa del "Segundo Gran Premio Diario LOS ANDES", que se correrá el domingo próximo en el autódromo General San Martín. En la oportunidad quedará inaugurado el circuito Nº 5 (óvalo) construído especialmente para correr en motociclismo, karting y carreras promocionales entre otros.

Antonio Díaz Costantini y Saúl Massironi, presidente y prosecretario del Automóvil Club Mendoza, durante la visita que efectuaron a nuestro diario. Dieron a conocer detalles del "Segundo Gran Premio Diario LOS ANDES", que se disputará el domingo.

Las competencias automovilísticas para el domingo comprenden las categorías turismo nacional promocional y cafeteras modelos 1927 y 1933.

En motociclismo habrá 5 competencias y se disputarán en el circuito nuevo, con una visibilidad para el público de un cien por cien ya que está hecho frente a la tribuna principal y la nueva que se está terminando atras de los boxes.

El presidente Díaz Costantini puso especial énfasis en las carreras de motociclismo que sin duda los aficionados podrán volver a saborear como espectáculo mecánico de fuste. La audacia y el vértigo de los pilotos se podrá vivir en subido tono emocional. Agregó que el "plato fuerte" será la categoría de 175 cc. y posiblemente irá como fondo en el festival. También dijo que el Automóvil Club Mendoza está empeñado en darle al motociclismo el auge e importancia que requiere. Se está trabajando para ello y es posible que en lo futuro vengan a Mendoza pilotos de reconocida capacidad nacional e internacional. Con respecto al festival hasta el momento son muchos los inscriptos y es posible que supere todos los cálculos previos.

Por último nos dijo que se habilitara para el festival un servicio de omnibus especial para el traslado del público y que el acceso de entrada al autódromo será por las puertas Nº 1 y 3.

Farmacias de turno en la región de Cuyo

Provincia de Mendoza

Capital. — Hasta las 24: "González", San Juan y Entre Ríos, Tel. 214337; "Paso de los Andes", Paso de los Andes 798, Tel. 244087 y "Massa", San Martín 3198, Tel. 218808. Día y noche: "Facultad", Salta 998, Tel. 240313; "Del Aguila", San Martín 1299, Tels.: 214057 y 214455 y "Kennedy", Olascoaga 2394, Teléfono 216008.

Policlínico Fleming. — Teléfonos 241810 y 245792.
Hospital Central. — Teléfonos 248600 y 245287.
Hospital Emilio Civit. — Teléfonos 250000 y 216320.
Hospital Ferroviario. — Teléfono 252600
Hospital El Carmen. — Teléfonos 220279 y 220803.
Servicio Sacerdotal Nocturno: De 21.30 a 6.30, Tel. 255654.
Comando Radioeléctrico de la Policía. — Tel. 244444.
División Bomberos. — Teléfono 244888.

Godoy Cruz. — Hasta las 24: "San Vicente", Rivadavia y Belgrano, Tel. 220170; "Lucena", Francia 809, Tel. 225875 y "Trapiche", Italia 1700 (Barrio Trapiche), Tel. 226193. Día y noche: "La Merced", Malvinas Argentinas y 20 de Junio, Tel. 221437; "San Antonio", Rivadavia 1703, Tel. 220470 y "Beltrán", Beltrán 1684, Tel. 247755.
Las Heras. — Hasta las 24: "San Luis", San Miguel 1420, Tel. 251009 y "Falucho", San Martín 1702, Tel. 217077. Día y noche: "Mori", José M. Godoy y Polimeni.
Guaymallén. — Hasta las 24: "San Miguel', Alem 1619 (Dorrego), Tel. 240725; "San José", Godoy Cruz 395 (San José), Tel. 240725 y "Cabildo", Cabildo 493 (Barrio Santa Ana), Tel. 260069. Día y noche: "San Nicolás", Adolfo Calle y Sobremonte (Dorrego), Tel. 240725; "Nihuil", Godoy Cruz y Félix Suárez Villa Nueva), Tel. 260892 y "Alhambra", Carril Nacional 6720 (R. de la Cruz).
San Martín. — Hasta las 24: "Avenida", Salta y Paso de los Andes, Tel. 21607. Día y noche: "Belgrano", 25 de Mayo 260, Tel. 21067 y "Lourdes".
Luján. — Día y noche: "Cacciavillani", San Martín 658, Tel. 980824.
Maipú. — Día y noche: "Ozamis", San Martín 11, Tel. 972054.
Gutiérrez. — Hasta las 24: "El Globo", Ozamis 501, Tel. 972207. Día y noche: "Estación", 6 de Setiembre y Maza, Tel. 972625.
Junín. — Día y noche: "Del Pueblo", Mitre 234, Tel. 8.
Rivadavia. — Día y noche: "Mendoza", San Isidro 559, Tel. 42313.
La Paz. — Día y noche: "Cuesta", Sarmiento y San Martín, Tel. 21.
La Consulta. — "La Consulta", San Martín 568, Tel. 1.
Tunuyán. — Día y noche: "Sáenz", San Martín 970, Tel. 2019.
Tupungato. — Día y noche: "Moderna", Belgrano 469, Tel. 8064.
Eugenio Bustos. — Día y noche: "Santa Teresita', San Martín 302, Tel. 3.
Santa Rosa. — Día y noche: "Santa Rosa", Ruta 7 s|n., Tel. 27.
Las Catitas. — Día y noche: "San Andrés", Ruta 7 s|n.; "Las Catitas", Av. Eulalia Calderón.
La Dormida. — Día y noche: "La Ruta", Ruta 7 s|n.; "Del Pueblo", Av. Remo Falciani s|n., Tel. 22.
Villa Atuel. — Día y noche: "Lourdes".
San Rafael. — Día y noche: "Independencia", Mitre 517, Tel. 23746 y "Zorrilla", Avellaneda 87, Tel. 21178.
General Alvear. — Día y noche: "Central", Mitre 668, Tel. 2996.
Malargüe. — Día y noche: "San Daniel".

Provincia de San Juan

Capital. — Hasta las 24: "Trinidad", Mendoza 1302 Sur, Tel. 26113; "San Miguel", Cerecetto y San Miguel; "Del Mercado", B. Luna 24 Norte; "Central", General Acha y San Martín, Tel. 22589 y "Del Hogar", Avenida Benavides 782, Chimbas. Día y noche: "Navarro", Ramón Franco 2638; "La Fraternal", Mendoza 143, Tel. 25305; "Suiza", Boulevard Sarmiento 580 e "Independencia", Jujuy 197 Sur, Tel. 25555.
Pocito. — Día y noche: "De Luján".
Caucete. — Día y noche: "Avenida".
25 de Mayo. — Día y noche: "Balmaceda'.
Albardón. — Día y noche: "Albardón".
Jáchal. — Día y noche: "Del Pueblo".

Provincia de San Luis

Capital. — Día y noche: "Domeniconi", San Martín 753, Tel. 3107; "Mercau", Belgrano y General Paz, Tel. 3766 y "Policlínico", Uruguay 121, Tel. 2978.
Ciudad de Mercedes. — Día y noche: "Aguilar", Junín 192, Tel. 2370; "Roca", Mitre 600, Tel. 1043 y "Santa Pau", Paz y Doctor Ortiz, Tel. 1564.

Habrá boxeo el viernes en la Asociación

Informó el promotor de la Federación Mendocina de Box, Leonardo Paludi que el próximo viernes 22 se llevará a cabo un festival boxístico.

Cruzarán guantes en categoría gallo profesionales a 6 rounds, los púgiles Roberto Condori y Manuel Quinteros ambos de Mendoza y en medio mediano liviano lo harán a 6 rounds, Roberto Alfaro (Tunuyán) y José Poblete (Mendoza). Además, habrá cuatro peleas de aficionados. Precios populares.

La Peña de la Amistad y su cena mensual
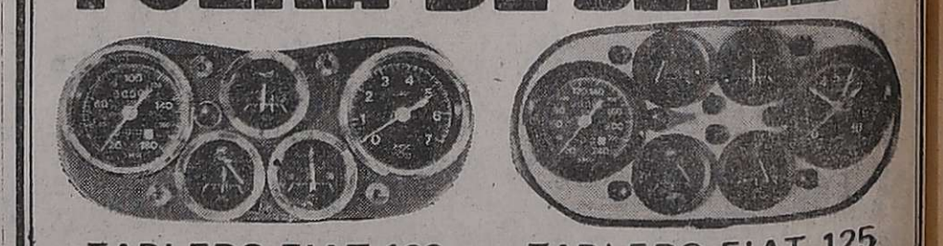
El 5 de noviembre próximo se realizará la cena mensual de la Peña de la Amistad Futbolística. El acto tendrá lugar en las instalaciones de Gutiérrez Sport Club y en esa ocasión se homenajeará a los "Celestes" por haber obtenido el torneo de primera "B". Asimismo, habrá un homenaje a los señores Victorio Cavagnaro, Armando González y Pascual Liguori, quienes fueron deportistas destacados de Gutiérrez.